

枠組壁工法構造用製材及び枠組壁工法構造用たて継ぎ材の日本農林規格

制 定：昭和49年7月8日農林省告示第600号
 一部改正：昭和53年6月9日農林省告示第726号
 一部改正：昭和56年3月19日農林水産省告示第406号
 一部改正：昭和56年12月23日農林水産省告示第1914号
 一部改正：昭和63年9月10日農林水産省告示第1412号
 一部改正：平成3年5月27日農林水産省告示第702号
 一部改正：平成3年12月26日農林水産省告示第1486号
 一部改正：平成6年11月30日農林水産省告示第1626号
 一部改正：平成9年9月3日農林水産省告示第1381号
 一部改正：平成17年8月15日農林水産省告示第1304号
 一部改正：平成19年8月29日農林水産省告示第1084号
 一部改正：平成22年7月9日農林水産省告示第1035号
 最終改正：平成27年3月9日農林水産省告示第512号

(適用の範囲)

第1条 この規格は、枠組壁工法建築物の構造耐力上主要な部分に使用する材面に調整を施した針葉樹の一般材（以下「枠組壁工法構造用製材」という。）及びこれをフィンガージョイントによって長さ方向に接着した一般材（乾燥材に限る。以下「枠組壁工法構造用たて継ぎ材」という。）に適用する。

(定義)

第2条 この規格において、次の表の左欄に掲げる用語の定義は、それぞれ同表の右欄に掲げるとおりとする。

| 用 語 | 定 義 |
|-----------------|---|
| 甲 種 枠 組 材 | 枠組壁工法構造用製材のうち、目視により品質を区分したもので、主として高い曲げ性能を必要とする部分に使用するもの（MSR枠組材を除く。）をいう。 |
| 乙 種 枠 組 材 | 枠組壁工法構造用製材のうち、目視により品質を区分したもので、甲種枠組材以外のもの（MSR枠組材を除く。）をいう。 |
| M S R 枠 組 材 | 枠組壁工法構造用製材のうち、等級区分機により測定された曲げヤング係数が基準に適合し、かつ、曲げヤング係数に対応した曲げ強さ又は引張り強さが基準に適合していることを定期的に確認することを前提に、等級区分機を用いて長さ方向に移動させながら連続して曲げヤング係数を測定して品質を区分（以下「MSR区分」という。）したものをいう。 |
| たて枠用たて継ぎ材 | 枠組壁工法構造用たて継ぎ材のうち、目視により品質を区分したもので、枠組壁工法建築物のたて枠に使用するもの（MSRたて継ぎ材を除く。）をいう。 |
| 甲 種 た て 継 ぎ 材 | 枠組壁工法構造用たて継ぎ材のうち、目視により品質を区分したもので、主として高い曲げ性能を必要とする部分に使用するもの（MSRたて継ぎ材を除く。）をいう。 |
| 乙 種 た て 継 ぎ 材 | 枠組壁工法構造用たて継ぎ材のうち、目視により品質を区分したもので、たて枠用たて継ぎ材及び甲種たて継ぎ材以外のもの（MSRたて継ぎ材を除く。）をいう。 |
| M S R た て 継 ぎ 材 | 枠組壁工法構造用たて継ぎ材のうち、MSR枠組材をたて継ぎしたものをいう。 |
| 未 乾 燥 材 | 含水率が19%を超えるものをいう。 |
| 乾 燥 材 | 含水率が19%以下のものをいう。 |

| | |
|-------|--------------------------------------|
| 等級区分機 | MSR 桝組材の曲げヤング係数を連続的に測定するために用いる装置をいう。 |
|-------|--------------------------------------|

(寸法型式及び規定寸法)

第3条 この規格における桝組壁工法構造用製材及び桝組壁工法構造用たて継ぎ材の寸法型式は、表1の左欄に掲げるとおりとし、その規定寸法はそれぞれ同表の右欄（桝組壁工法構造用たて継ぎ材にあっては、乾燥材の規定寸法の欄）に掲げるとおりとする。

表1 寸法型式及び規定寸法

(単位 mm)

| 寸法型式 | 未乾燥材の規定寸法 | | 乾燥材の規定寸法 | |
|------|-----------|-----|----------|-----|
| | 厚さ | 幅 | 厚さ | 幅 |
| 104 | 20 | 90 | 19 | 89 |
| 106 | 20 | 143 | 19 | 140 |
| 203 | 40 | 65 | 38 | 64 |
| 204 | 40 | 90 | 38 | 89 |
| 205 | 40 | 117 | 38 | 114 |
| 206 | 40 | 143 | 38 | 140 |
| 208 | 40 | 190 | 38 | 184 |
| 210 | 40 | 241 | 38 | 235 |
| 212 | 40 | 292 | 38 | 286 |
| 304 | 65 | 90 | 64 | 89 |
| 306 | 65 | 143 | 64 | 140 |
| 404 | 90 | 90 | 89 | 89 |
| 406 | 90 | 143 | 89 | 140 |
| 408 | 90 | 190 | 89 | 184 |

(甲種桝組材の規格)

第4条 甲種桝組材の規格は、次のとおりとする。

| 区分 | 基 準 | | | | |
|-----|--------------|--|----------------------|----------------------|--|
| | 特 級 | 1 級 | 2 級 | 3 級 | |
| 品 質 | 含水率（乾燥材に限る。） | 別記の3の(1)の含水率試験を行い、同一試料から採取した試験片の含水率の平均値が19%以下であること。 | | | |
| | 節 又 は 穴 | <p>1 節の径が別表第1の(1)の各区分の節に掲げる数値以下であること。</p> <p>2 材面において、長さ15cmの範囲内にある節又は穴の径の合計が別表第1の(1)の各区分の節に掲げる数値の2倍以下であること。ただし、節又は穴の全てが中央部に存する場合にあっては同表の各区分の節の中央部に掲げる数値の2倍以下、節又は穴の全て又は一部が材縁部に存する場合にあっては同表の各区分の節の材縁部に掲げる数値の2倍以下であること。</p> <p>3 材面において、特級にあっては長さ120cm、1級にあっては長さ90cm、2級にあっては長さ60cm、3級にあっては長さ30cmの範囲内にある穴の径の合計が別表第1の(1)の各区分の穴に掲げる数値以下であること。</p> | | | |
| 腐 れ | ないこと。 | 同左 | 程度の重い腐れ（腐れ部分が軟らかくなって | 程度の重い腐れの面積が当該腐れの存する材 | |

| | | | | | |
|----|--|--|--|--|---|
| | | | | いるものをいう。以下同じ。)がなく、かつ、程度の軽い腐れ(腐れ部分が軟らかくなっていないものをいう。以下同じ。)の面積が当該腐れの存する材面の面積の10%以下であること。 | 面の面積の10%以下であり、かつ、程度の軽い腐れの面積が当該腐れの存する材面の面積の30%以下であること。 |
| 変色 | 1 堅固な心材部以外の心材部がないこと。 2 堅固な心材部にある変色している部分の面積が材面の面積の10%以下であること。 | 堅固な心材部以外の心材部がないこと。 | 同左 | | — |
| 丸身 | 厚丸身及び幅丸身が1/4以下であること。ただし、1荷口のうち、材の長さの1/4以下において、厚丸身が1/2以下及び幅丸身が1/3以下であるものが含まれる場合には、当該荷口の5%以下であること。 | 同左 | 厚丸身及び幅丸身が1/3以下であること。ただし、1荷口のうち、材の長さの1/4以下において、厚丸身が2/3以下及び幅丸身が1/2以下であるものが含まれる場合には、当該荷口の5%以下であること。 | 厚丸身及び幅丸身が1/2以下であること。ただし、1荷口のうち、材の長さの1/4以下において、厚丸身が7/8以下及び幅丸身が3/4以下であるものが含まれる場合には、当該荷口の5%以下であること。 | |
| 割れ | 貫通割れ 木口面におけるもの | 長さが当該材の幅以下であること。この場合において、割れの深さが当該材の厚さの1/2(乾燥材にあつては、3/4)を超えるものは、貫通割れとみなす。 | 同左 | 長さが当該材の幅の1.5倍以下であること。この場合において、割れの深さが当該材の厚さの1/2(乾燥材にあつては、3/4)を超えるものは、貫通割れとみなす。 | 長さが当該材の幅の2倍以下であること。 |
| | 木口面以外の材面におけるもの | ないこと。 | 同左 | 長さの合計が60cm以下であること。 | 長さの合計が当該材の長さの1/3以下であること。 |
| | その他の割れ | 長さの合計が60cm(乾燥材にあつては、90cm)以下であること。 | 同左 | 長さの合計が90cm(乾燥材にあつては、135cm)以下又は当該材の長さの1/4(乾燥材にあつては、3/8)以下であること。 | — |

| | | | | | |
|--------|-------------|--|----|--|----|
| 加工上の欠点 | 逆目ぼれ | 深さが3.0mmを超え4.0mm以下の部分の面積が100cm ² 以下であり、かつ、深さが3.0mm以下の部分の面積が各材面の面積の20%以下であること。 | 同左 | 深さが3.0mmを超える部分の面積が、各材面の面積の30%以下であること。 | 同左 |
| | 毛羽立ち | 高さが3.0mmを超える部分の面積が100cm ² 以下であり、かつ、高さが3.0mm以下の部分の面積が各材面の面積の20%以下であること。 | 同左 | 高さが3.0mmを超える部分の面積が、各材面の面積の30%以下であること。 | 同左 |
| | 目違い | 高さが1.5mmを超える部分の面積が100cm ² 以下であり、かつ、高さが1.5mm以下の部分の面積が各材面の面積の20%以下であること。 | 同左 | 高さが1.5mmを超える部分の面積が、各材面の面積の30%以下であること。 | 同左 |
| | 目離れ | 長さが30mm以下であって、材の長さ1m（端数がある場合には、これを切り上げる。）につき2個以下であること。 | 同左 | 長さが30mmを超えるもので利用上支障のないものが、材の長さ1m（端数がある場合には、これを切り上げる。）につき3個以下であること。 | 同左 |
| | はな落ち | 深さが1.5mm以下であること。 | 同左 | 深さが3.0mm以下であること。 | 同左 |
| | ロール跡及びかなな焼け | 幅が1.5mm以下であること。 | 同左 | 利用上支障のないこと。 | 同左 |
| | チップマーク | 深さが3.0mm以下であること。 | 同左 | 利用上支障のないこと。 | 同左 |
| | ナイフマーク | 幅が4.4mm以下であること。 | 同左 | 利用上支障のないこと。 | 同左 |
| | 削り残し | 深さが3.0mmを超え4.0mm以下の部分の面積が100cm ² 以下であり、かつ、 | 同左 | 各材面の面積の40%以下であって、深さが3.0mmを超える部分の面積が、各材面の | 同左 |

| | | | | | |
|--|--|--|---------------|----------------|----------------------------------|
| | | 深さが3.0mm以下の部分の面積が各材面の面積の30%以下であること。 | | 面積の30%以下であること。 | |
| | その他の加工上の欠点 | 顕著でないこと。 | 同左 | 利用上支障のないこと。 | 同左 |
| | 曲がり | 0.2%以下であること。 | 同左 | 0.5%以下であること。 | 同左 |
| | 反り又はねじれ | 矢高が別表第2の(1)から(7)までに掲げる数値以下であること。 | | | |
| | 平均年輪幅(別表第3の樹種群の略号が「Hem-Fir」、「S-P-F又はSpruce-Pine-Fir」、「SY-P」、「JSⅡ」及び「JSⅢ」に該当する樹種を除く。) | 6.0mm以下であること。 | 同左 | 同左 | — |
| | 髓心部又は髓(ラジ | 髓の中心から半径50mm以内の年輪界がないこと。 | 同左 | 同左 | 厚さに係る材面における髓の長さが材の長さの1/4以下であること。 |
| | アタパンに限る。) | 幅に係る材面における材縁から材幅の1/3の距離までの部分において髓の中心から半径50mm以内の年輪界がないこと。 | 同左 | 同左 | 厚さに係る材面における髓の長さが材の長さの1/4以下であること。 |
| | 繊維走向の傾斜 | 80mm以下であること。 | 100mm以下であること。 | 120mm以下であること。 | 250mm以下であること。 |
| | その他の欠点 | 軽微であること。 | 同左 | 顕著でないこと。 | 利用上支障のないこと。 |
| | インサイジング | インサイジングは欠点とみなさない。ただし、その仕様は製材の曲げ強さ及び曲げヤング係数の低下がおおむね1割を超えない範囲内とする。 | | | |

保存処理（保存処理を施した旨が表示されているものに限る。）

保存処理を施した旨の表示がしてあるものにあつては、次に掲げる基準に適合していること。

1 アからサまでに掲げるいずれかの種類のうち、当該アからサまでに定める薬剤（アからコマまでに定める薬剤にあつては、日本工業規格 K 1570（2013）に規定するもの）により保存処理が行われていること。

ア 第四級アンモニウム化合物系
ジデシルジメチルアンモニウムクロリド剤（AAC-1）

イ 第四級アンモニウム・非エステルピレスロイド化合物系
N,N-ジデシル-N-メチル-ポリオキシエチル-アンモニウムプロピオネート・シラフルオフェン剤（SAAC）

ウ ほう素・第四級アンモニウム化合物系
ほう素・ジデシルジメチルアンモニウムクロリド剤（BAAC）

エ 銅・第四級アンモニウム化合物系
銅・N-アルキルベンジルジメチルアンモニウムクロリド剤（ACQ-1）
銅・ジデシルジメチルアンモニウムクロリド剤（ACQ-2）

オ 銅・アゾール化合物系
銅・シプロコナゾール剤（CUAZ）

カ アゾール・ネオニコチノイド化合物系
シプロコナゾール・イミダクロプリド剤（AZN）

キ アゾール・第四級アンモニウム・ネオニコチノイド化合物系
テブコナゾール・ジデシルジメチルアンモニウムクロリド・イミダクロプリド剤（AZNA）

ク 脂肪酸金属塩系
ナフテン酸銅乳剤（NCU-E）
ナフテン酸亜鉛乳剤（NZN-E）
第三級カルボン酸亜鉛・ペルメトリン乳剤（VZN-E）

ケ ナフテン酸金属塩系
ナフテン酸銅油剤（NCU-O）
ナフテン酸亜鉛油剤（NZN-O）

コ クレオソート油
クレオソート油剤（A）

サ ほう素化合物系
ほう砂・ほう酸混合物又は八ほう酸ナトリウム製剤（B）

2 別記の3の(2)の浸潤度試験の結果、辺材部分及び心材部分の浸潤度（試験片の切断面が辺材部分のみ又は心材部分のみからなる場合にあつては、当該辺材部分又は心材部分の浸潤度）が、表2の左欄に掲げる性能区分及び中欄に掲げる樹種区分に応じ、それぞれ同表の右欄に掲げる基準に適合していること。

表2 浸潤度の基準

| 性能区分 | 樹種区分 | 基準 |
|------|----------------------------|---|
| K1 | 全ての樹種 | 辺材部分の浸潤度が90%以上 |
| K2 | 心材の耐久性区分D ₁ の樹種 | 辺材部分の浸潤度が80%以上で、かつ、材面から深さ10mまでの心材部分の浸潤度が20%以上 |
| | 心材の耐久性区分D ₂ の樹種 | 辺材部分の浸潤度が80%以上で、かつ、材面から深さ10mまでの心材部分の浸潤度が80%以上 |
| K3 | 全ての樹種 | 辺材部分の浸潤度が80%以上で、かつ、材面から深さ10mまでの心材部分の浸潤度が80%以上 |
| K4 | 心材の耐久性区分D ₁ の樹種 | 辺材部分の浸潤度が80%以上で、かつ、材面から深さ10mまでの心材部分の浸潤度が80%以上 |

| | | |
|----|--------------------------------|---|
| | 心材の耐久性区分 D ₂ の樹種 | 辺材部分の浸潤度が80%以上で、かつ、材面から深さ15m m(厚さが90mmを超える枠組壁工法構造用製材にあつては、 20mm)までの心材部分の浸潤度が80%以上 |
| K5 | 全ての樹種 | 辺材部分の浸潤度が80%以上で、かつ、材面から深さ15m m(厚さが90mmを超える枠組壁工法構造用製材にあつては、 20mm)までの心材部分の浸潤度が80%以上 |

- (注) 1 心材の耐久性区分とは、心材の耐久性により区分した樹種のグループをいう。
- 2 心材の耐久性区分D₁の樹種は、ウェスタンラーチ、ウェスタンレッドシーダー、カラマツ、サイプレスパイン、スギ、タイワンヒノキ、ダグラスファー、ダフリカカラマツ、タマラック、パシフィックコーストイエローシーダー、ヒノキ、ヒバ及びベイヒとする。
- 3 心材の耐久性区分D₂の樹種は、2に掲げる樹種以外のものとする。
- 3 別記の3の(3)の吸収量試験の結果、薬剤の吸収量が、表3の左欄に掲げる性能区分及び中欄に掲げる使用した薬剤の種類の区分に応じ、それぞれ同表の右欄に掲げる基準に適合していること。ただし、複数の有効成分を配合したものについては、その配合比が日本工業規格K1570(2013)に規定する範囲内であつて、かつ、各有効成分の合計が同表の基準に適合していること。

表3 吸収量の基準

| 性能区分 | 使用した薬剤の種類 | 基準 |
|------|-----------------------------|--|
| K1 | ほう素化合物系 | ほう酸として1. 2kg/m ³ 以上 |
| K2 | 第四級アンモニウム化合物系 | ジデシルジメチルアンモニウムクロリド(以下「DDAC」という。)として2. 3kg/m ³ 以上 |
| | 第四級アンモニウム・非エステルピレスロイド化合物系 | 第四級アンモニウム・非エステルピレスロイド化合物として1. 3kg/m ³ 以上 |
| | ほう素・第四級アンモニウム化合物系 | ほう素・第四級アンモニウム化合物として1. 6kg/m ³ 以上 |
| | 銅・第四級アンモニウム化合物系 | 銅・アルキルアンモニウム化合物として1. 3kg/m ³ 以上 |
| | 銅・アゾール化合物系 | 銅・シプロコナゾール化合物として0. 5kg/m ³ 以上 |
| | アゾール・ネオニコチノイド化合物系 | アゾール・ネオニコチノイド化合物として0. 08kg/m ³ 以上 |
| | アゾール・第四級アンモニウム・ネオニコチノイド化合物系 | アゾール・第四級アンモニウム・ネオニコチノイド化合物として1. 2kg/m ³ 以上 |
| | 脂肪酸金属塩系 | 銅を主剤としたものにあつては、銅として0. 5kg/m ³ 以上 亜鉛を主剤としたものにあつては、亜鉛として1. 0kg/m ³ 以上 亜鉛及びペルメトリンを主剤としたものにあつては、これらの化合物として1. 3kg/m ³ 以上 |
| | ナフテン酸金属塩系 | 銅を主剤としたものにあつては、銅として0. 4kg/m ³ 以上 亜鉛を主剤としたものにあつては、亜鉛として0. 8kg/m ³ 以上 |
| K3 | 第四級アンモニウム化合物系 | DDACとして4. 5kg/m ³ 以上 |

| | | |
|-----|-----------------------------|---|
| | 第四級アンモニウム・非エステルピレスロイド化合物系 | 第四級アンモニウム・非エステルピレスロイド化合物として 2. 5 kg/m ³ 以上 |
| | ほう素・第四級アンモニウム化合物系 | ほう素・第四級アンモニウム化合物として3. 2 kg/m ³ 以上 |
| | 銅・第四級アンモニウム化合物系 | 銅・アルキルアンモニウム化合物として2. 6 kg/m ³ 以上 |
| | 銅・アゾール化合物系 | 銅・シプロコナゾール化合物として1. 0 kg/m ³ 以上 |
| | アゾール・ネオニコチノイド化合物系 | アゾール・ネオニコチノイド化合物として0. 15 kg/m ³ 以上 |
| | アゾール・第四級アンモニウム・ネオニコチノイド化合物系 | アゾール・第四級アンモニウム・ネオニコチノイド化合物として2. 4 kg/m ³ 以上 |
| | 脂肪酸金属塩系 | 銅を主剤としたものにあつては、銅として1. 0 kg/m ³ 以上 亜鉛を主剤としたものにあつては、亜鉛として2. 0 kg/m ³ 以上 亜鉛及びペルメトリンを主剤としたものにあつては、これらの化合物として2. 5 kg/m ³ 以上 |
| | ナフテン酸金属塩系 | 銅を主剤としたものにあつては、銅として0. 8 kg/m ³ 以上 亜鉛を主剤としたものにあつては、亜鉛として1. 6 kg/m ³ 以上 |
| K 4 | 第四級アンモニウム化合物系 | DDACとして9. 0 kg/m ³ 以上 |
| | 第四級アンモニウム・非エステルピレスロイド化合物系 | 第四級アンモニウム・非エステルピレスロイド化合物として 5. 0 kg/m ³ 以上 |
| | ほう素・第四級アンモニウム化合物系 | ほう素・第四級アンモニウム化合物として6. 4 kg/m ³ 以上 |
| | 銅・第四級アンモニウム化合物系 | 銅・アルキルアンモニウム化合物として5. 2 kg/m ³ 以上 |
| | 銅・アゾール化合物系 | 銅・シプロコナゾール化合物として2. 0 kg/m ³ 以上 |
| | アゾール・ネオニコチノイド化合物系 | アゾール・ネオニコチノイド化合物として0. 3 kg/m ³ 以上 |
| | アゾール・第四級アンモニウム・ネオニコチノイド化合物系 | アゾール・第四級アンモニウム・ネオニコチノイド化合物として4. 8 kg/m ³ 以上 |
| | 脂肪酸金属塩系 | 銅を主剤としたものにあつては、銅として1. 5 kg/m ³ 以上 亜鉛を主剤としたものにあつては、亜鉛として4. 0 kg/m ³ 以上 亜鉛及びペルメトリンを主剤としたものにあつては、これらの化合物として5. 0 kg/m ³ 以上 |
| | ナフテン酸金属塩系 | 銅を主剤としたものにあつては、銅として1. 2 kg/m ³ 以上 亜鉛を主剤としたものにあつては、亜鉛として3. 2 kg/m ³ 以上 |

| | | | | | | | | | |
|---------------------|----------------------------|---|--|-------|----------------------------|---------------------|-------|----|-----------|
| | | | m ³ 以上 | | | | | | |
| | | クレオソート油 | クレオソート油として80kg/m ³ 以上 | | | | | | |
| | K5 | 銅・第四級アンモニウム化合物系 | 銅・アルキルアンモニウム化合物として10.5kg/m ³ 以上 | | | | | | |
| | | 脂肪酸金属塩系 | 銅として2.3kg/m ³ 以上 | | | | | | |
| | | ナフテン酸金属塩系 | 銅として1.8kg/m ³ 以上 | | | | | | |
| | | クレオソート油 | クレオソート油として170kg/m ³ 以上 | | | | | | |
| 寸法 | | <p>1 寸法型式が、104、106、203、204、205、206、208、210、212、304、306、404、406又は408であること。</p> <p>2 表示された寸法（寸法型式を含む。）と測定した寸法の差が表4に掲げる数値以下であること。</p> <p>表4 寸法の許容差 (単位 mm)</p> <table border="1"> <tr> <td></td> <td>表示された寸法（寸法型式を含む。）と測定した寸法の差</td> </tr> <tr> <td>厚さ及び幅</td> <td>±1.5</td> </tr> <tr> <td>長さ</td> <td>+制限しない。-0</td> </tr> </table> | | | 表示された寸法（寸法型式を含む。）と測定した寸法の差 | 厚さ及び幅 | ±1.5 | 長さ | +制限しない。-0 |
| | 表示された寸法（寸法型式を含む。）と測定した寸法の差 | | | | | | | | |
| 厚さ及び幅 | ±1.5 | | | | | | | | |
| 長さ | +制限しない。-0 | | | | | | | | |
| 表示事項 | | <p>1 次の事項を一括して表示してあること。</p> <p>(1) 樹種名、樹種群又は同一樹種群内の複数の樹種名を表す文字</p> <p>(2) 寸法型式名及び未乾燥材又は乾燥材の別を表す文字</p> <p>(3) 長さ</p> <p>(4) 製造業者又は販売業者（輸入品にあっては、輸入業者。以下同じ。）の氏名又は名称その他製造業者又は販売業者を表す文字</p> <p>2 保存処理を施した旨が表示されているものにおいて、1に規定するもののほか、性能区分及び使用した薬剤を一括して記載してあること。</p> | | | | | | | |
| 表示の方法 | | <p>1 表示事項の基準の1の(1)から(3)までに掲げる事項の表示は、次に規定する方法により行われていること。</p> <p>(1) 樹種名、樹種群又は同一樹種群内の複数の樹種名を表す文字</p> <p>ア 樹種名を表示するものにおいて、別表第3に掲げる樹種の名称（同表に掲げる樹種以外のものにおいて、その樹種の一般名。以下同じ。）を記載すること。</p> <p>イ 樹種群を表示するものにおいて、同表に掲げる樹種群の略号を記載すること。</p> <p>ウ 同一樹種群内の複数の樹種名を表示するものにおいて、同一荷口に含まれる全ての樹種について、同表に掲げる樹種の名称を記載し、その次に括弧を付して同表に掲げる樹種群の略号を記載すること。</p> <p>(2) 寸法型式名及び未乾燥材又は乾燥材の別を表す文字</p> <p>第3条の表1に掲げる寸法型式名に、未乾燥材にあっては「G」を、乾燥材にあっては「D」の文字を付して記載すること。</p> <p>(3) 長さ</p> <p>長さは、mm、cm又はmの単位を明記して記載すること。</p> <p>2 保存処理のうち性能区分が、K1のものにあっては「保存処理K1」と、K2のものにあっては「保存処理K2」と、K3のものにあっては「保存処理K3」と、K4のものにあっては「保存処理K4」と、K5のものにあっては「保存処理K5」と記載するほか、使用した薬剤を表5の左欄に掲げる薬剤名又は同表の右欄に掲げる薬剤の記号をもって記載すること。</p> <p>表5 保存処理に係る薬剤名及び薬剤の記号</p> <table border="1"> <tr> <td>薬 剤 名</td> <td>薬 剤 の 記 号</td> </tr> <tr> <td>ジデシルジメチルアンモニウムクロリド剤</td> <td>AAC-1</td> </tr> </table> | | 薬 剤 名 | 薬 剤 の 記 号 | ジデシルジメチルアンモニウムクロリド剤 | AAC-1 | | |
| 薬 剤 名 | 薬 剤 の 記 号 | | | | | | | | |
| ジデシルジメチルアンモニウムクロリド剤 | AAC-1 | | | | | | | | |

| | | |
|--------|--|-----------|
| | N, N-ジデシル-N-メチル-ポリオキシエチル-アンモニウムプロピオネート・シラフルオフェン剤 | S A A C |
| | ほう素・ジデシルジメチルアンモニウムクロリド剤 | B A A C |
| | 銅・N-アルキルベンジルジメチルアンモニウムクロリド剤 | A C Q - 1 |
| | 銅・ジデシルジメチルアンモニウムクロリド剤 | A C Q - 2 |
| | 銅・シブコナゾール剤 | C U A Z |
| | シブコナゾール・イミダクロプリド剤 | A Z N |
| | テブコナゾール・ジデシルジメチルアンモニウムクロリド・イミダクロプリド剤 | A Z N A |
| | ナフテン酸銅乳剤 | N C U - E |
| | ナフテン酸亜鉛乳剤 | N Z N - E |
| | 第三級カルボン酸亜鉛・ペルメトリン乳剤 | V Z N - E |
| | ナフテン酸銅油剤 | N C U - O |
| | ナフテン酸亜鉛油剤 | N Z N - O |
| | クレオソート油剤 | A |
| | ほう砂・ほう酸混合物又は八ほう酸ナトリウム製剤 | B |
| | 3 表示事項の基準に掲げる事項の表示は、材ごと（長さ表示にあっては、材ごと又は寸法が同一である各こりごと）に見やすい箇所に明瞭にしてあること。 | |
| 表示禁止事項 | 次に掲げる事項は、これを表示していないこと。 (1) 表示事項の項の規定により表示してある事項の内容と矛盾する用語 (2) その他品質を誤認させるような文字、絵その他の表示 | |

(乙種枠組材の規格)

第5条 乙種枠組材の規格は、次のとおりとする。

| 区 分 | 基 準 | | |
|-----|--------------|--|--|
| | コンストラクション | スタンダード | ユティリティ |
| 品 質 | 含水率（乾燥材に限る。） | 別記の3の(1)の含水率試験を行い、同一試料から採取した試験片の含水率の平均値が19%以下であること。 | |
| | 節 又 は 穴 | 1 節の径が別表第1の(2)の各区分の節に掲げる数値以下であること。ただし、幅の材面を横断した流れ節の場合にあっては、相当径比が、コンストラクションにあっては1/4以下、スタンダードにあっては1/3以下、ユティリティにあっては1/2以下であること。 2 材面において、長さ15cmの範囲内にある節又は穴の径の合計が別表第1の(2)の各区分の節に掲げる数値の2倍以下であること。 3 材面において、コンストラクションにあっては長さ90cm、スタンダードにあっては長さ60cm、ユティリティにあっては長さ30cmの範囲内にある穴の径の合計が別表第1の(2)の各区分の穴に掲げる数値以下であること。 | |
| | 腐 れ | ないこと。 | 程度の重い腐れがなく、かつ、程度の軽い腐れの面積が当該腐れの存する材面の面積の10%以下であること。 |
| | 変 色 | 堅固な心材部以外の心材部にな | 同左 |
| | | | — |

| | | | | | |
|----------------------------|----------------|--|--|--|--|
| | | | いこと。 | | |
| 丸 | 身 | | 厚丸身及び幅丸身が1/4以下であること。ただし、1荷口のうち、材の長さの1/4以下において、厚丸身が1/2以下及び幅丸身が1/3以下であるものが含まれる場合には、当該荷口の5%以下であること。 | 厚丸身及び幅丸身が1/3以下であること。ただし、1荷口のうち、材の長さの1/4以下において、厚丸身が2/3以下及び幅丸身が1/2以下であるものが含まれる場合には、当該荷口の5%以下であること。 | 厚丸身及び幅丸身が1/2以下であること。ただし、1荷口のうち、材の長さの1/4以下において、厚丸身が7/8以下及び幅丸身が3/4以下であるものが含まれる場合には、当該荷口の5%以下であること。 |
| 割 貫 れ 通 割 れ | 木口面におけるもの | | 長さが当該材の幅以下であること。この場合において、割れの深さが当該材の厚さの1/2（乾燥材にあつては、3/4）を超えるものは、貫通割れとみなす。 | 長さが当該材の幅の1.5倍以下であること。この場合において、割れの深さが当該材の厚さの1/2（乾燥材にあつては、3/4）を超えるものは、貫通割れとみなす。 | 長さが当該材の長さの1/6以下であること。 |
| | 木口面以外の材面におけるもの | | ないこと。 | 長さの合計が60cm以下であること。 | 長さの合計が当該材の長さの1/3以下であること。 |
| | その他の割れ | | 長さの合計が60cm（乾燥材にあつては、90cm）以下であること。 | 長さの合計が90cm（乾燥材にあつては、135cm）以下又は当該材の長さの1/4（乾燥材にあつては、3/8）以下であること。 | — |
| 加 工 上 の 欠 点 | 逆目ぼれ | | 深さが3.0mmを超え4.0mm以下の部分の面積が100cm ² 以下であり、かつ、深さが3.0mm以下の部分の面積が各材面の面積の20%以下であること。 | 深さが3.0mmを超える部分の面積が、各材面の面積の30%以下であること。 | 同左 |
| | 毛羽立ち | | 高さが3.0mmを超える部分の面積が100cm ² 以下であり、かつ、高さが3.0mm以下の部分の面積が各材面の面積の20%以下であること。 | 高さが3.0mmを超える部分の面積が、各材面の面積の30%以下であること。 | 同左 |
| | 目違い | | 高さが1.5mmを超える部分の面積が100cm ² 以下であり、かつ、高さが1.5mm以下の部分の面積が各材面の面積の20%以下であること。 | 高さが1.5mmを超える部分の面積が、各材面の面積の30%以下であること。 | 同左 |
| | 目離れ | | 長さが30mm以下であつて、材の長さ1m（端数がある場合には、これを切り上げる。）に | 長さが30mmを超えるもので利用上支障のないものが、材の長さ1m（端数がある場合には、 | 同左 |

| | | | |
|-------------------------------|--|--|-------------|
| | つき2個以下であること。 | これを切り上げる。)につき3個以下であること。 | |
| はな落ち | 深さが1.5mm以下であること。 | 深さが3.0mm以下であること。 | 同左 |
| ロール跡及びかんな焼け | 幅が1.5mm以下であること。 | 利用上支障のないこと。 | 同左 |
| チップマーク | 深さが3.0mm以下であること。 | 利用上支障のないこと。 | 同左 |
| ナイフマーク | 幅が4.4mm以下であること。 | 利用上支障のないこと。 | 同左 |
| 削り残し | 深さが3.0mmを超え4.0mm以下の部分の面積が100cm ² 以下であり、かつ、深さが3.0mm以下の部分の面積が各材面の面積の30%以下であること。 | 各材面の面積の40%以下であって、深さが3.0mmを超える部分の面積が、各材面の面積の30%以下であること。 | 同左 |
| その他の加工上の欠点 | 顕著でないこと。 | 利用上支障のないこと。 | 同左 |
| 曲がり | 0.2%以下であること。 | 0.5%以下であること。 | 同左 |
| 反り又はねじれ | 前条の甲種枠組材の規格の品質の反り又はねじれの基準を適用する。 | | |
| 髓(ラジアタパインに限る。) | 厚さに係る材面における髓の長さが材の長さの1/4以下であること。 | | |
| 繊維走向の傾斜 | 170mm以下であること。 | 250mm以下であること。 | 同左 |
| その他の欠点 | 軽微であること。 | 顕著でないこと。 | 利用上支障のないこと。 |
| インサイジング | 前条の甲種枠組材の規格の品質のインサイジングの基準を適用する。 | | |
| 保存処理(保存処理を施した旨が表示されているものに限る。) | 前条の甲種枠組材の規格の品質の保存処理(保存処理を施した旨が表示されているものに限る。)の基準を適用する。 | | |
| 寸法 | 1 寸法型式が203、204、205、206、304、306、404、406又は408であること。 2 前条の甲種枠組材の規格の品質の寸法の基準の2を適用する。 | | |
| 表示 | 前条の甲種枠組材の規格の表示の基準を適用する。 | | |

(MSR 枠組材の規格)

第6条 MSR 枠組材の規格は、次のとおりとする。

| 区 分 | | 基 準 | | | | | | | | | | | | | | | | | | | | | | | | | | | | | | | | | | | | | | | | | | | | | | | | | | | | | | | | | | | | | | | | | |
|-------------|--|---|-------|--|--|------------------------------------|---|---|------------|-----|-----|------|------------|-----|-----|------|------------|-----|-----|------|-------------|-----|-----|------|-------------|-----|-----|------|-------------|-----|-----|------|-------------|------|-----|------|-------------|-----|-----|------|-------------|------|------|------|-------------|-----|-----|------|-------------|-----|-----|------|-------------|-----|-----|------|-------------|------|------|------|-------------|-----|-----|------|-------------|-----|-----|
| 品 質 | 含水率（乾燥材に限る。） | 別記の3の(1)の含水率試験を行い、同一試料から採取した試験片の含水率の平均値が19%以下であること。 | | | | | | | | | | | | | | | | | | | | | | | | | | | | | | | | | | | | | | | | | | | | | | | | | | | | | | | | | | | | | | | | | |
| | 曲 げ 強 度 性 能 | <p>別記の3の(5)の曲げ試験（MSR区分）を行い、次の1から3までの基準に適合していること。</p> <p>1 曲げ試験（MSR区分）に供するMSR枠組材（以下「曲げ試験MSR枠組材」という。）の曲げヤング係数の平均値が、表6のMSR等級（等級区分機により曲げヤング係数を測定し、格付する場合の等級をいう。以下同じ。）のうち格付しようとするものに対応する同表の曲げヤング係数の①の数値以上であること。</p> <p>2 曲げ試験MSR枠組材の曲げヤング係数が、表6のMSR等級のうち格付しようとするものに対応する同表の曲げヤング係数の②の数値以上である曲げ試験MSR枠組材の本数は表7の抽出本数に応じ、それぞれ同表の適合する本数の数以上であること。</p> <p>3 曲げ試験MSR枠組材のうち、次の計算式により計算された荷重に至るまで破壊されないものが、表8の抽出本数に応じ、それぞれ同表の適合する本数の数以上であること。この場合において、曲げ試験MSR枠組材が一部破壊されていても、全体として当該荷重を支えていることが明らかな場合には、当該曲げ試験MSR枠組材は破壊されていないものとみなす。ただし、これ以外の方法によって曲げ試験MSR枠組材の曲げ応力度の信頼水準75%の95%下側許容限界値が表6の曲げ応力度の数値以上であることを明らかに判定できる場合には、その方法によることができる。</p> $\text{荷重 (N)} = \frac{F B \times b \times h^2}{\ell}$ <p>FB：表6のMSR等級のうち格付しようとするものに対応する同表の曲げ応力度（MPa又はN/mm²） b：曲げ試験MSR枠組材の厚さ（mm） h：曲げ試験MSR枠組材の幅（mm） ℓ：スパン（mm）</p> <p>表6 MSR等級ごとの曲げ強度性能の基準</p> <table border="1"> <thead> <tr> <th rowspan="2">MSR等級</th> <th colspan="2">曲げヤング係数 (GPa又は10⁹N/mm²)</th> <th rowspan="2">曲げ応力度 (MPa又はN/mm²)</th> </tr> <tr> <th>①</th> <th>②</th> </tr> </thead> <tbody> <tr><td>900Fb-0.6E</td><td>4.1</td><td>3.4</td><td>13.2</td></tr> <tr><td>900Fb-1.0E</td><td>6.9</td><td>5.6</td><td>13.2</td></tr> <tr><td>900Fb-1.2E</td><td>8.3</td><td>6.8</td><td>13.2</td></tr> <tr><td>1200Fb-0.7E</td><td>4.8</td><td>3.9</td><td>17.4</td></tr> <tr><td>1200Fb-0.8E</td><td>5.5</td><td>4.5</td><td>17.4</td></tr> <tr><td>1200Fb-1.2E</td><td>8.3</td><td>6.8</td><td>17.4</td></tr> <tr><td>1200Fb-1.5E</td><td>10.3</td><td>8.5</td><td>17.4</td></tr> <tr><td>1350Fb-1.3E</td><td>9.0</td><td>7.3</td><td>19.8</td></tr> <tr><td>1350Fb-1.8E</td><td>12.4</td><td>10.2</td><td>19.8</td></tr> <tr><td>1450Fb-1.3E</td><td>9.0</td><td>7.3</td><td>21.0</td></tr> <tr><td>1500Fb-1.3E</td><td>9.0</td><td>7.3</td><td>22.2</td></tr> <tr><td>1500Fb-1.4E</td><td>9.7</td><td>7.9</td><td>22.2</td></tr> <tr><td>1500Fb-1.8E</td><td>12.4</td><td>10.2</td><td>22.2</td></tr> <tr><td>1650Fb-1.3E</td><td>9.0</td><td>7.3</td><td>24.0</td></tr> <tr><td>1650Fb-1.4E</td><td>9.7</td><td>7.9</td><td>24.0</td></tr> </tbody> </table> | MSR等級 | 曲げヤング係数 (GPa又は10 ⁹ N/mm ²) | | 曲げ応力度 (MPa又はN/mm ²) | ① | ② | 900Fb-0.6E | 4.1 | 3.4 | 13.2 | 900Fb-1.0E | 6.9 | 5.6 | 13.2 | 900Fb-1.2E | 8.3 | 6.8 | 13.2 | 1200Fb-0.7E | 4.8 | 3.9 | 17.4 | 1200Fb-0.8E | 5.5 | 4.5 | 17.4 | 1200Fb-1.2E | 8.3 | 6.8 | 17.4 | 1200Fb-1.5E | 10.3 | 8.5 | 17.4 | 1350Fb-1.3E | 9.0 | 7.3 | 19.8 | 1350Fb-1.8E | 12.4 | 10.2 | 19.8 | 1450Fb-1.3E | 9.0 | 7.3 | 21.0 | 1500Fb-1.3E | 9.0 | 7.3 | 22.2 | 1500Fb-1.4E | 9.7 | 7.9 | 22.2 | 1500Fb-1.8E | 12.4 | 10.2 | 22.2 | 1650Fb-1.3E | 9.0 | 7.3 | 24.0 | 1650Fb-1.4E | 9.7 | 7.9 |
| MSR等級 | 曲げヤング係数 (GPa又は10 ⁹ N/mm ²) | | | 曲げ応力度 (MPa又はN/mm ²) | | | | | | | | | | | | | | | | | | | | | | | | | | | | | | | | | | | | | | | | | | | | | | | | | | | | | | | | | | | | | | | |
| | ① | ② | | | | | | | | | | | | | | | | | | | | | | | | | | | | | | | | | | | | | | | | | | | | | | | | | | | | | | | | | | | | | | | | | |
| 900Fb-0.6E | 4.1 | 3.4 | 13.2 | | | | | | | | | | | | | | | | | | | | | | | | | | | | | | | | | | | | | | | | | | | | | | | | | | | | | | | | | | | | | | | | |
| 900Fb-1.0E | 6.9 | 5.6 | 13.2 | | | | | | | | | | | | | | | | | | | | | | | | | | | | | | | | | | | | | | | | | | | | | | | | | | | | | | | | | | | | | | | | |
| 900Fb-1.2E | 8.3 | 6.8 | 13.2 | | | | | | | | | | | | | | | | | | | | | | | | | | | | | | | | | | | | | | | | | | | | | | | | | | | | | | | | | | | | | | | | |
| 1200Fb-0.7E | 4.8 | 3.9 | 17.4 | | | | | | | | | | | | | | | | | | | | | | | | | | | | | | | | | | | | | | | | | | | | | | | | | | | | | | | | | | | | | | | | |
| 1200Fb-0.8E | 5.5 | 4.5 | 17.4 | | | | | | | | | | | | | | | | | | | | | | | | | | | | | | | | | | | | | | | | | | | | | | | | | | | | | | | | | | | | | | | | |
| 1200Fb-1.2E | 8.3 | 6.8 | 17.4 | | | | | | | | | | | | | | | | | | | | | | | | | | | | | | | | | | | | | | | | | | | | | | | | | | | | | | | | | | | | | | | | |
| 1200Fb-1.5E | 10.3 | 8.5 | 17.4 | | | | | | | | | | | | | | | | | | | | | | | | | | | | | | | | | | | | | | | | | | | | | | | | | | | | | | | | | | | | | | | | |
| 1350Fb-1.3E | 9.0 | 7.3 | 19.8 | | | | | | | | | | | | | | | | | | | | | | | | | | | | | | | | | | | | | | | | | | | | | | | | | | | | | | | | | | | | | | | | |
| 1350Fb-1.8E | 12.4 | 10.2 | 19.8 | | | | | | | | | | | | | | | | | | | | | | | | | | | | | | | | | | | | | | | | | | | | | | | | | | | | | | | | | | | | | | | | |
| 1450Fb-1.3E | 9.0 | 7.3 | 21.0 | | | | | | | | | | | | | | | | | | | | | | | | | | | | | | | | | | | | | | | | | | | | | | | | | | | | | | | | | | | | | | | | |
| 1500Fb-1.3E | 9.0 | 7.3 | 22.2 | | | | | | | | | | | | | | | | | | | | | | | | | | | | | | | | | | | | | | | | | | | | | | | | | | | | | | | | | | | | | | | | |
| 1500Fb-1.4E | 9.7 | 7.9 | 22.2 | | | | | | | | | | | | | | | | | | | | | | | | | | | | | | | | | | | | | | | | | | | | | | | | | | | | | | | | | | | | | | | | |
| 1500Fb-1.8E | 12.4 | 10.2 | 22.2 | | | | | | | | | | | | | | | | | | | | | | | | | | | | | | | | | | | | | | | | | | | | | | | | | | | | | | | | | | | | | | | | |
| 1650Fb-1.3E | 9.0 | 7.3 | 24.0 | | | | | | | | | | | | | | | | | | | | | | | | | | | | | | | | | | | | | | | | | | | | | | | | | | | | | | | | | | | | | | | | |
| 1650Fb-1.4E | 9.7 | 7.9 | 24.0 | | | | | | | | | | | | | | | | | | | | | | | | | | | | | | | | | | | | | | | | | | | | | | | | | | | | | | | | | | | | | | | | |

| | | | |
|-------------|------|------|------|
| 1650Fb-1.5E | 10.3 | 8.5 | 24.0 |
| 1650Fb-1.8E | 12.4 | 10.2 | 24.0 |
| 1800Fb-1.6E | 11.0 | 9.1 | 26.4 |
| 1800Fb-2.1E | 14.5 | 11.9 | 26.4 |
| 1950Fb-1.5E | 10.3 | 8.5 | 28.8 |
| 1950Fb-1.7E | 11.7 | 9.6 | 28.8 |
| 2100Fb-1.8E | 12.4 | 10.2 | 30.6 |
| 2250Fb-1.6E | 11.0 | 9.1 | 33.0 |
| 2250Fb-1.9E | 13.1 | 10.7 | 33.0 |
| 2400Fb-1.7E | 11.7 | 9.6 | 34.8 |
| 2400Fb-2.0E | 13.8 | 11.3 | 34.8 |
| 2550Fb-2.1E | 14.5 | 11.9 | 37.2 |
| 2700Fb-2.2E | 15.2 | 12.4 | 39.6 |
| 2850Fb-2.3E | 15.9 | 13.0 | 41.4 |
| 3000Fb-2.4E | 16.5 | 13.6 | 43.8 |
| 3150Fb-2.5E | 17.2 | 14.1 | 45.6 |
| 3300Fb-2.6E | 17.9 | 14.7 | 48.0 |

表7 曲げ試験（MSR区分）において曲げヤング係数が基準値以上であるものの本数の基準

| 抽出本数 | 適合する本数 |
|------|--------|
| 28 | 27 |
| 53 | 51 |

表8 曲げ試験（MSR区分）において荷重に至るまで破壊されないものの本数の基準

| 抽出本数 | 適合する本数 |
|------|--------|
| 28 | 28 |
| 53 | 52 |

引張り強度性能（引張り強度性能を表示するものに限る。）

別記の3の(7)の引張り試験を行い、引張り試験に供するMSR枠組材（以下「引張り試験MSR枠組材」という。）のうち、次の計算式により計算された荷重に至るまで破壊されないものが、表10の抽出本数に応じ、それぞれ同表の適合する本数の数以上であること。この場合において、引張り試験MSR枠組材が一部破壊されていても、全体として当該荷重を支えていることが明らかかな場合には、当該引張り試験MSR枠組材は破壊されていないものとみなす。ただし、これ以外の方法によって引張り試験MSR枠組材の引張り応力度の信頼水準75%の95%下側許容限界値が表9の引張り応力度以上であることを明らかに判定できる場合には、その方法によることができる。

$$\text{荷重 (N)} = FT \times A$$

FT：表9の引張り強度性能のうち格付しようとするものに対応する同表の引張り応力度（MPa又はN/mm²）

A：引張り試験MSR枠組材の断面積（mm²）

表9 MSR枠組材の引張り強度性能の基準

| 引張り強度性能 | 引張り応力度（MPa又はN/mm ² ） |
|---------|---------------------------------|
| 350Ft | 5.4 |
| 600Ft | 9.0 |
| 750Ft | 11.4 |

| | |
|---------|------|
| 800 Ft | 12.0 |
| 900 Ft | 13.2 |
| 1020 Ft | 15.0 |
| 1175 Ft | 17.4 |
| 1375 Ft | 20.4 |
| 1575 Ft | 23.4 |
| 1750 Ft | 25.8 |
| 1925 Ft | 28.2 |
| 2050 Ft | 30.0 |
| 2150 Ft | 31.2 |
| 2300 Ft | 33.6 |
| 2400 Ft | 34.8 |
| 2500 Ft | 36.6 |
| 2650 Ft | 38.4 |

表10 引張り試験において荷重に至るまで破壊されないものの本数の基準

| 抽出本数 | 適合する本数 |
|------|--------|
| 28 | 28 |
| 53 | 52 |

| | | | | | | |
|----------------------------|---|--|--------------|---|---|------------------------------------|
| 丸 | 身 | 厚丸身及び幅丸身が1/3以下であること。ただし、1荷口のうち、材の長さの1/4以下において、厚丸身が2/3以下及び幅丸身が1/2以下であるものが含まれる場合には、当該荷口の5%以下であること。 | | | | |
| 割 貫 通 割 れ | 木口面におけるもの | 長さが当該材の幅の1.5倍以下であること。この場合において、割れの深さが当該材の厚さの1/2（乾燥材にあっては、3/4）を超えるものは、貫通割れとみなす。 | | | | |
| | 木口面以外の材面におけるもの | 長さの合計が60cm以下であること。 | | | | |
| | その他の割れ | 長さの合計が90cm（乾燥材にあっては、135cm）以下又は当該材の長さの1/4（乾燥材にあっては、3/8）以下であること。 | | | | |
| 曲 | が | り | 0.5%以下であること。 | | | |
| 反 | り | 又は | ね | じ | れ | 矢高が別表第2の(2)、(4)及び(6)に掲げる数値以下であること。 |
| 幅面の材縁部の品質 | 節、穴、腐れ等の強度を減少させる欠点（以下「強度低減欠点」という。）の相当径比は、表11のMSR等級に応じ、それぞれ強度低減欠点の相当径比に掲げる数値以下であること。 | | | | | |
| 表11 幅面の材縁部における強度低減欠点の相当径比 | | | | | | |
| M S R 等 級 | | | 強度低減欠点の相当径比 | | | |
| 900Fb-0.6Eから900Fb-1.2Eまで | | | 1/2 | | | |
| 1200Fb-0.7Eから1450Fb-1.3Eまで | | | 1/3 | | | |
| 1500Fb-1.3Eから1950Fb-1.7Eまで | | | 1/4 | | | |
| 2100Fb-1.8Eから3300Fb-2.6Eまで | | | 1/6 | | | |

| | <p>(注) 材縁部とは、幅方向のりょう線からの距離が「$1/6 \times$各等級の強度低減欠点の相当径比\times当該材の幅」により計算された数値以下の部分をいい、強度低減欠点の一部が材縁部に接する場合には、これを含むものとする。</p> | | | | | | | | | | |
|----------------------------|---|--------|-------------|--------------------------|-----|----------------------------|-----|----------------------------|-----|----------------------------|-----|
| 材の両端部の品質 | <p>等級区分機による測定のできない両端部における強度低減欠点の相当径比が、中央部（等級区分機による測定を行った部分をいう。）にあるものの相当径比又は表12のMSR等級に応じ、それぞれ強度低減欠点の相当径比に掲げる数値より小さいこと。</p> <p>表12 材の両端部における強度低減欠点の相当径比</p> <table border="1"> <thead> <tr> <th>MSR 等級</th> <th>強度低減欠点の相当径比</th> </tr> </thead> <tbody> <tr> <td>900Fb-0.6Eから900Fb-1.2Eまで</td> <td>1/2</td> </tr> <tr> <td>1200Fb-0.7Eから1450Fb-1.3Eまで</td> <td>1/3</td> </tr> <tr> <td>1500Fb-1.3Eから1950Fb-1.7Eまで</td> <td>1/4</td> </tr> <tr> <td>2100Fb-1.8Eから3300Fb-2.6Eまで</td> <td>1/6</td> </tr> </tbody> </table> | MSR 等級 | 強度低減欠点の相当径比 | 900Fb-0.6Eから900Fb-1.2Eまで | 1/2 | 1200Fb-0.7Eから1450Fb-1.3Eまで | 1/3 | 1500Fb-1.3Eから1950Fb-1.7Eまで | 1/4 | 2100Fb-1.8Eから3300Fb-2.6Eまで | 1/6 |
| MSR 等級 | 強度低減欠点の相当径比 | | | | | | | | | | |
| 900Fb-0.6Eから900Fb-1.2Eまで | 1/2 | | | | | | | | | | |
| 1200Fb-0.7Eから1450Fb-1.3Eまで | 1/3 | | | | | | | | | | |
| 1500Fb-1.3Eから1950Fb-1.7Eまで | 1/4 | | | | | | | | | | |
| 2100Fb-1.8Eから3300Fb-2.6Eまで | 1/6 | | | | | | | | | | |
| その他の欠点 | 利用上支障のないこと。 | | | | | | | | | | |
| 寸法 | <p>1 寸法型式が203、204、206、208、210又は212であること。</p> <p>2 第4条の甲種枠組材の規格の品質の寸法の基準の2を適用する。</p> | | | | | | | | | | |
| 表示事項 | <p>1 次の事項を一括して表示してあること。</p> <p>(1) 品名</p> <p>(2) 樹種名、樹種群又は同一樹種群内の複数の樹種名を表す文字</p> <p>(3) MSR等級</p> <p>(4) 寸法型式名及び未乾燥材又は乾燥材の別を表す文字</p> <p>(5) 長さ</p> <p>(6) 製造業者又は販売業者の氏名又は名称その他製造業者又は販売業者を表す文字</p> <p>2 引張り強度性能を表示するものにあつては、1に規定するもののほか、引張り強度性能を一括して表示してあること。</p> | | | | | | | | | | |
| 表示の方法 | <p>1 表示事項の基準の1の(1)から(5)までに掲げる事項の表示は、次に規定する方法により行われていること。</p> <p>(1) 品名 「MSR」と記載すること。</p> <p>(2) 樹種名、樹種群又は同一樹種群内の複数の樹種名を表す文字 ア 樹種名を表示するものにあつては、別表第3の樹種の名称を記載すること。 イ 樹種群を表示するものにあつては、同表の樹種群の略号を記載すること。 ウ 同一樹種群内の複数の樹種名を表示するものにあつては、同一荷口に含まれる全ての樹種について、同表に掲げる樹種の名称を記載し、その次に括弧を付して同表の樹種群の略号を記載すること。</p> <p>(3) MSR等級 曲げ強度性能の表6のMSR等級を記載すること。</p> <p>(4) 寸法型式名及び未乾燥材又は乾燥材の別を表す文字 第3条の表1に掲げる寸法型式名に、未乾燥材にあつては「G」を、乾燥材にあつては「D」の文字を付して記載すること。</p> <p>(5) 長さ 長さは、mm、cm又はmの単位を明記して記載すること。</p> | | | | | | | | | | |

| | |
|--------|---|
| | <p>2 表示事項の基準の2により、引張り強度性能を表示する場合にあつては、引張り強度性能（引張り強度性能を表示するものに限る。）の表9の引張り強度性能を表示する。</p> <p>3 第4条の甲種枠組材の規格の表示の方法の基準の3を適用する。</p> |
| 表示禁止事項 | <p>次に掲げる事項は、これを表示していないこと。</p> <p>(1) 表示事項の項の規定により表示してある事項の内容と矛盾する用語</p> <p>(2) その他品質を誤認させるような文字、絵その他の表示</p> |

(たて枠用たて継ぎ材の規格)

第7条 たて枠用たて継ぎ材の規格は、次のとおりとする。

| 区 分 | | 基 準 |
|-----|-------------|--|
| 品 質 | 接 着 の 程 度 | <p>別記の3の(4)の煮沸繰返し試験又は減圧加圧試験を行い、次の1及び2の基準に適合すること。</p> <p>1 フィンガーの長さが16mm以下の場合には、1サイクル終了時の剥離率が5%以下であること。ただし、その時の剥離率が5%を超えた場合には、更に2サイクルの処理を行い、その終了時の剥離率が10%以下であること。</p> <p>2 フィンガーの長さが16mmを超える場合には、1サイクル終了時の平均剥離率が5%以下であること。ただし、その時の平均剥離率が5%を超えた場合には、更に2サイクルの処理を行い、その終了時の各試験片の剥離率が15%以下であり、かつ、平均剥離率が10%以下であること。</p> |
| | 含 水 率 | <p>別記の3の(1)の含水率試験を行い、同一試料から採取した試験片の含水率の平均値が19%以下であること。</p> |
| | 曲 げ 強 度 性 能 | <p>別記の3の(6)の曲げ試験（たて継ぎ部）を行い、次の1及び2の基準に適合すること。</p> <p>1 曲げ試験（たて継ぎ部）に供する枠組壁工法構造用たて継ぎ材（以下「試験たて継ぎ材」という。）の95%以上の曲げ強さが、フラットワイズ（幅の材面を上面にすることをいう。以下同じ。）及び寸法型式204のエッジワイズ（厚さの材面を上面にすることをいう。以下同じ。）にあつては表13の曲げ強さの①の値、寸法型式206のエッジワイズにあつては同表の曲げ強さの①の値に0.84を乗じて得た値以上であること。</p> <p>2 試験たて継ぎ材の全ての曲げ強さが、フラットワイズ及び寸法型式204のエッジワイズにあつては表13の曲げ強さの②の値、寸法型式206のエッジワイズにあつては同表の曲げ強さの②の値に0.84を乗じて得た値以上であること。</p> |

表13 たて枠用たて継ぎ材の曲げ強さの基準

| 樹 種 群 | 曲げ強さ (MPa又はN/mm ²) | |
|------------------------|--------------------------------|-----|
| | ① | ② |
| D Fir-L | 10.8 | 9.6 |
| Hem-Tam | 6.1 | 5.4 |
| Hem-Fir | 10.1 | 9.0 |
| S-P-F又はSpruce-Pine-Fir | 10.1 | 9.0 |
| W-Cedar | 7.4 | 6.6 |
| SYP | 8.8 | 7.8 |
| JSI | 10.5 | 9.3 |

| | | |
|---------|------|------|
| J S II | 9. 2 | 8. 2 |
| J S III | 7. 3 | 6. 5 |

(注) 樹種群に対応する樹種は、別表第3による。

| | | |
|-----------------------|---|---|
| 材 面 の 品 質 | 節 又 は 穴 | 第5条に規定する乙種枠組材の規格のスタンダードの品質の基準を適用する。 |
| | 腐 れ | |
| | 変 色 | |
| | 丸 身 | |
| | 割 れ | |
| | 加 工 上 の 欠 点 | |
| | 曲 が り | |
| | 反り又はねじれ | |
| | 髓(ラジアタパインに限る。) | |
| | 繊維走向の傾斜 | |
| | そ の 他 の 欠 点 | |
| | 材 料 | |
| た て 継 ぎ 部 | 節 又 は 穴 | 最大径が25mm以下であること。 |
| | 丸 身 | 厚丸身が1/2以下であること。 |
| | や に つ ぼ | 木口面に投影したときの面積が、木口面の面積の10%以下であること。 |
| | 段 差 | 1.5mm以下であること。 |
| | フィンガーの形状 | フィンガーの長さが12mm以上であり、かつ、一方のひき板のフィンガーの先端と他方のひき板のフィンガーの底部の隙間が、1.5mm以下であること。 |
| 寸 法 | 1 | 寸法型式が204又は206であること。 |
| | 2 | 第4条の甲種枠組材の規格の品質の寸法の基準の2を適用する。 |
| 表 | 表 示 事 項 | 1 次の事項を一括して表示してあること。 |
| | | (1) 品名 |
| | | (2) 樹種名、樹種群又は同一樹種群内の複数の樹種名を表す文字 |
| | | (3) 寸法型式名 |
| | | (4) 長さ |
| | (5) 製造業者又は販売業者(輸入品にあっては、輸入業者。以下同じ。)の氏名又は名 | |

| | |
|--------|--|
| 示 | <p>称その他製造業者又は販売業者を表す文字</p> <p>2 ホルムアルデヒドを含む接着剤を使用していないことを登録認定機関又は登録外国認定機関が認めた場合にあつては、1に規定するもののほか、非ホルムアルデヒド系接着剤を使用している旨を表示することができる。</p> |
| 表示の方法 | <p>1 表示事項の基準の1の(1)から(4)までに掲げる事項の表示は、次に規定する方法により行われていること。</p> <p>(1) 品名 「たて枠用たて継ぎ材」又は「FJ STUD」と記載すること。</p> <p>(2) 樹種名又は樹種群又は同一樹種群内の複数の樹種名を表す文字 ア 樹種名を表示するものにあつては、別表第3に掲げる樹種の名称を記載すること。 イ 樹種群を表示するものにあつては、同表に掲げる樹種群の略号を記載すること。 ウ 同一樹種群内の複数の樹種名を表示するものにあつては、同一荷口に含まれる全ての樹種について、同表に掲げる樹種の名称を記載し、その次に括弧を付して同表に掲げる樹種群の略号を記載すること。</p> <p>(3) 寸法型式名 第3条の表1に掲げる寸法型式名を記載すること。</p> <p>(4) 長さ 長さは、mm、cm又はmの単位を明記して記載すること。</p> <p>2 表示事項の基準の2により、非ホルムアルデヒド系接着剤を使用している旨の表示をする場合には、「非ホルムアルデヒド系接着剤使用」と記載すること。</p> <p>3 表示事項の基準に規定する事項の表示は、材ごと（長さ表示にあつては、材ごと又は寸法が同一である各こりごと。）に見やすい箇所に明瞭にしてあること。</p> |
| 表示禁止事項 | <p>次に掲げる事項は、これを表示していないこと。</p> <p>(1) 表示事項の項の規定により表示してある事項の内容と矛盾する用語</p> <p>(2) その他品質を誤認させるような文字、絵その他の表示</p> |

(甲種たて継ぎ材の規格)

第8条 甲種たて継ぎ材の規格は、次のとおりとする。

| 区分 | 基準 | | | | |
|----|--------|---|----|----|--|
| | 特級 | 1級 | 2級 | 3級 | |
| 品質 | 接着の程度 | 前条のたて枠用たて継ぎ材の規格の品質の接着の程度の基準を適用する。 | | | |
| | 含水率 | 別記の3の(1)の含水率試験を行い、同一試料から採取した試験片の含水率の平均値が19%以下であること。 | | | |
| | 曲げ強度性能 | <p>別記の3の(6)の曲げ試験（たて継ぎ部）を行い、次の1及び2の基準に適合すること。</p> <p>1 試験たて継ぎ材の95%以上の曲げ強さが、フラットワイズ及び表15に掲げる寸法型式以外のエッジワイズにあつては表14の曲げ強さの①の値、表15に掲げる寸法型式のエッジワイズにあつては表14の曲げ強さの①の値に表15に掲げる寸法型式に応じた係数を乗じて得た値以上であること。</p> <p>2 試験たて継ぎ材の全ての曲げ強さが、フラットワイズ及び表15に掲げる寸法型式以外のエッジワイズにあつては表14の曲げ強さの②の値、表15に掲げる寸法型式のエッジワイズにあつては表14の曲げ強さの②の値に表15に掲げる寸法型式に応じた係数を乗じて得た値以上であること。</p> | | | |

表14 甲種たて継ぎ材の曲げ強さの基準

| 樹 種 群 | 等 級 | 曲げ強さ (MPa又はN/mm ²) | |
|---|-----|--------------------------------|------|
| | | ① | ② |
| D F i r - L | 特級 | 40.5 | 36.0 |
| | 1級 | 27.6 | 24.6 |
| | 2級 | 24.3 | 21.6 |
| | 3級 | 14.2 | 12.6 |
| H e m - T a m | 特級 | 33.0 | 29.4 |
| | 1級 | 20.2 | 18.0 |
| | 2級 | 15.5 | 13.8 |
| | 3級 | 9.4 | 8.4 |
| H e m - F i r | 特級 | 38.4 | 34.2 |
| | 1級 | 26.3 | 23.4 |
| | 2級 | 22.9 | 20.4 |
| | 3級 | 13.5 | 12.0 |
| S - P - F又は S p r u c e - P i n e - F i r | 特級 | 33.7 | 30.0 |
| | 1級 | 24.9 | 22.2 |
| | 2級 | 24.3 | 21.6 |
| | 3級 | 14.2 | 12.6 |
| W C e d a r | 特級 | 26.3 | 23.4 |
| | 1級 | 18.9 | 16.8 |
| | 2級 | 18.2 | 16.2 |
| | 3級 | 10.8 | 9.6 |
| S Y P | 特級 | 43.8 | 39.0 |
| | 1級 | 27.4 | 24.4 |
| | 2級 | 20.8 | 18.5 |
| | 3級 | 11.9 | 10.6 |
| J S I | 特級 | 37.8 | 33.6 |
| | 1級 | 26.6 | 23.7 |
| | 2級 | 24.9 | 22.2 |
| | 3級 | 14.5 | 12.9 |
| J S II | 特級 | 31.9 | 28.4 |
| | 1級 | 22.9 | 20.4 |
| | 2級 | 21.9 | 19.5 |
| | 3級 | 12.7 | 11.3 |
| J S III | 特級 | 25.3 | 22.5 |
| | 1級 | 18.1 | 16.1 |
| | 2級 | 17.4 | 15.5 |
| | 3級 | 10.1 | 9.0 |

(注) 樹種群に対応する樹種は、別表第3による。

表15 甲種たて継ぎ材の寸法型式に応じた係数

| 寸法型式 | 係 数 |
|------|------|
| 206 | 0.84 |
| 208 | 0.75 |
| 210 | 0.68 |
| 212 | 0.63 |

| | | | | | |
|---|---|---|---|---|--|
| 材 節 又 は 穴 面 腐 れ の 変 色 品 丸 身 質 割 れ 加 工 上 の 欠 点 曲 が り 反 り 又 は ね じ れ 平均年輪幅（別表第3 の樹種群の略号が「H em-Fir」、「S-P- F又はSpruce-Pine- Fir」、「SYP」、「J SⅡ」及び「JSⅢ」 に該当する樹種を除く。） 髓心部又は髓（ラジア タパインに限る。） 繊維走向の傾斜 そ の 他 の 欠 点 | 第4条に規定する甲種 材組材の規格の特級 の品質の基準を適用 する。 | 第4条に規定する甲種 材組材の規格の1級 の品質の基準を適用 する。 | 第4条に規定する甲種 材組材の規格の2級 の品質の基準を適用 する。 | 第4条に規定する甲種 材組材の規格の3級 の品質の基準を適用 する。 | |
| | 材 料 | 1 たて継ぎされる木材が同一樹種群のもので構成されていること。 2 接着剤がレゾルシノール樹脂、フェノール・レゾルシノール共縮合樹脂又はこれと同等以上の性能を有するものであること。 | | | |
| | た 節 又 は 穴 | 木口面に投影したときの面積が、木口面の面積の10%以下であること。 | | | |
| | て 丸 身 | 厚丸身が1/2以下であること。 | | | |

| | | |
|-----|--|---|
| 継ぎ部 | やにつば | ないこと。ただし、3級にあっては、木口面に投影したときの面積が、木口面の面積の10%以下であること。 |
| | 段差 | 1.5mm以下であること。ただし、3級にあっては、一方の段差が1.5mm以下であり、かつ、他方の段差が3mm以下であること。 |
| | フィンガーの形状 | フィンガーの長さが12mm以上であり、かつ、一方のひき板のフィンガーの先端と他方のひき板のフィンガーの底部の隙間が、1.5mm以下であること。 |
| 寸法 | 1 寸法型式が203、204、206、208、210又は212であること。 2 第4条に規定する甲種枠組材の規格の品質の寸法の基準の2を適用する。 | |
| 表示 | 表示事項 | 前条に規定するたて枠用たて継ぎ材の規格の表示の表示事項の基準を適用する。 |
| | 表示の方法 | 1 表示事項の基準において適用する前条のたて枠用たて継ぎ材の規格の表示の表示事項の基準の1の(1)から(4)までに掲げる事項の表示は、次に規定する方法により行われていること。 (1) 品名 「たて継ぎ材」又は「FJ」と記載すること。 (2) 樹種名、樹種群又は同一樹種群内の複数の樹種名を表す文字 ア 樹種名を表示するものにあつては、別表第3に掲げる樹種の名称を記載すること。 イ 樹種群を表示するものにあつては、同表に掲げる樹種群の略号を記載すること。 ウ 同一樹種群内の複数の樹種名を表示するものにあつては、同一荷口に含まれる全ての樹種について、同表に掲げる樹種の名称を記載し、その次に括弧を付して同表に掲げる樹種群の略号を記載すること。 (3) 寸法型式名 第3条の表1に掲げる寸法型式名を記載すること。 (4) 長さ 長さは、mm、cm又はmの単位を明記して記載すること。 2 表示事項の基準の2により、非ホルムアルデヒド系接着剤を使用している旨の表示をする場合には、「非ホルムアルデヒド系接着剤使用」と記載すること。 3 表示事項の基準に規定する事項の表示は、材ごと（長さ表示にあつては、材ごと又は寸法が同一である各こりごと。）に見やすい箇所に明瞭にしてあること。 |
| | 表示禁止事項 | 次に掲げる事項は、これを表示していないこと。 (1) 表示事項の項の規定により表示してある事項の内容と矛盾する用語 (2) その他品質を誤認させるような文字、絵その他の表示 |

(乙種たて継ぎ材の規格)

第9条 乙種たて継ぎ材の規格は、次のとおりとする。

| 区分 | 基準 | | |
|-------|---|--------|--------|
| | コンストラクション | スタンダード | ユティリティ |
| 接着の程度 | 第7条に規定するたて枠用たて継ぎ材の規格の品質の接着の程度の基準を適用する。 | | |
| 含水率 | 別記の3の(1)の含水率試験を行い、同一試料から採取した試験片の含水率の平均値が19%以下であること。 | | |

| 曲げ強度性能 | 別記の3の(6)の曲げ試験(たて継ぎ部)を行い、次の1及び2の基準に適合すること。 1 試験たて継ぎ材の95%以上の曲げ強さが表16の曲げ強さの①の値以上であること。 2 試験たて継ぎ材の全ての曲げ強さが表16の曲げ強さの②の値以上であること。 表16 乙種たて継ぎ材の曲げ強さの基準 | | | | | | | | | | | | | | | | | | | | | | | | | | | | | | | | | | | | | | | | | | | | | | | | | | | | | | | | | | | | | | | | | | | | | | | | | | | | | | | | | | | | | | | | | | | | | | | | | |
|--------------------------------|--|-----------------------------------|------|-----|----|-----------------------------------|--|---|---|--------|-----------|------|------|--------|------|-----|--------|-----|-----|---------|-----------|------|------|--------|-----|-----|--------|-----|-----|---------|-----------|------|------|--------|------|-----|--------|-----|-----|--------------------------------|-----------|------|------|--------|------|-----|--------|-----|-----|---------|-----------|------|------|--------|-----|-----|--------|-----|-----|-----|-----------|------|------|--------|-----|-----|--------|-----|-----|-----|-----------|------|------|--------|------|-----|--------|-----|-----|------|-----------|------|------|--------|-----|-----|--------|-----|-----|-------|-----------|------|------|--------|-----|-----|--------|-----|
| | <table border="1"> <thead> <tr> <th rowspan="2">樹種群</th> <th rowspan="2">等級</th> <th colspan="2">曲げ強さ (MPa又はN/mm²)</th> </tr> <tr> <th>①</th> <th>②</th> </tr> </thead> <tbody> <tr> <td rowspan="3">DFir-L</td> <td>コンストラクション</td> <td>18.2</td> <td>16.2</td> </tr> <tr> <td>スタンダード</td> <td>10.8</td> <td>9.6</td> </tr> <tr> <td>ユティリティ</td> <td>4.7</td> <td>4.2</td> </tr> <tr> <td rowspan="3">Hem-Tam</td> <td>コンストラクション</td> <td>11.5</td> <td>10.2</td> </tr> <tr> <td>スタンダード</td> <td>6.1</td> <td>5.4</td> </tr> <tr> <td>ユティリティ</td> <td>3.4</td> <td>3.0</td> </tr> <tr> <td rowspan="3">Hem-Fir</td> <td>コンストラクション</td> <td>17.5</td> <td>15.6</td> </tr> <tr> <td>スタンダード</td> <td>10.1</td> <td>9.0</td> </tr> <tr> <td>ユティリティ</td> <td>4.7</td> <td>4.2</td> </tr> <tr> <td rowspan="3">S-P-F又は Spruce- Pine-Fir</td> <td>コンストラクション</td> <td>18.2</td> <td>16.2</td> </tr> <tr> <td>スタンダード</td> <td>10.1</td> <td>9.0</td> </tr> <tr> <td>ユティリティ</td> <td>4.7</td> <td>4.2</td> </tr> <tr> <td rowspan="3">W Cedar</td> <td>コンストラクション</td> <td>13.5</td> <td>12.0</td> </tr> <tr> <td>スタンダード</td> <td>7.4</td> <td>6.6</td> </tr> <tr> <td>ユティリティ</td> <td>4.0</td> <td>3.6</td> </tr> <tr> <td rowspan="3">SYP</td> <td>コンストラクション</td> <td>15.6</td> <td>13.9</td> </tr> <tr> <td>スタンダード</td> <td>8.8</td> <td>7.8</td> </tr> <tr> <td>ユティリティ</td> <td>4.2</td> <td>3.7</td> </tr> <tr> <td rowspan="3">JSI</td> <td>コンストラクション</td> <td>19.0</td> <td>16.9</td> </tr> <tr> <td>スタンダード</td> <td>10.5</td> <td>9.3</td> </tr> <tr> <td>ユティリティ</td> <td>4.9</td> <td>4.4</td> </tr> <tr> <td rowspan="3">JSII</td> <td>コンストラクション</td> <td>16.6</td> <td>14.8</td> </tr> <tr> <td>スタンダード</td> <td>9.2</td> <td>8.2</td> </tr> <tr> <td>ユティリティ</td> <td>4.4</td> <td>3.9</td> </tr> <tr> <td rowspan="3">JSIII</td> <td>コンストラクション</td> <td>13.3</td> <td>11.8</td> </tr> <tr> <td>スタンダード</td> <td>7.3</td> <td>6.5</td> </tr> <tr> <td>ユティリティ</td> <td>3.5</td> <td>3.1</td> </tr> </tbody> </table> | | | 樹種群 | 等級 | 曲げ強さ (MPa又はN/mm ²) | | ① | ② | DFir-L | コンストラクション | 18.2 | 16.2 | スタンダード | 10.8 | 9.6 | ユティリティ | 4.7 | 4.2 | Hem-Tam | コンストラクション | 11.5 | 10.2 | スタンダード | 6.1 | 5.4 | ユティリティ | 3.4 | 3.0 | Hem-Fir | コンストラクション | 17.5 | 15.6 | スタンダード | 10.1 | 9.0 | ユティリティ | 4.7 | 4.2 | S-P-F又は Spruce- Pine-Fir | コンストラクション | 18.2 | 16.2 | スタンダード | 10.1 | 9.0 | ユティリティ | 4.7 | 4.2 | W Cedar | コンストラクション | 13.5 | 12.0 | スタンダード | 7.4 | 6.6 | ユティリティ | 4.0 | 3.6 | SYP | コンストラクション | 15.6 | 13.9 | スタンダード | 8.8 | 7.8 | ユティリティ | 4.2 | 3.7 | JSI | コンストラクション | 19.0 | 16.9 | スタンダード | 10.5 | 9.3 | ユティリティ | 4.9 | 4.4 | JSII | コンストラクション | 16.6 | 14.8 | スタンダード | 9.2 | 8.2 | ユティリティ | 4.4 | 3.9 | JSIII | コンストラクション | 13.3 | 11.8 | スタンダード | 7.3 | 6.5 | ユティリティ | 3.5 |
| 樹種群 | 等級 | 曲げ強さ (MPa又はN/mm ²) | | | | | | | | | | | | | | | | | | | | | | | | | | | | | | | | | | | | | | | | | | | | | | | | | | | | | | | | | | | | | | | | | | | | | | | | | | | | | | | | | | | | | | | | | | | | | | | | |
| | | ① | ② | | | | | | | | | | | | | | | | | | | | | | | | | | | | | | | | | | | | | | | | | | | | | | | | | | | | | | | | | | | | | | | | | | | | | | | | | | | | | | | | | | | | | | | | | | | | | | | |
| DFir-L | コンストラクション | 18.2 | 16.2 | | | | | | | | | | | | | | | | | | | | | | | | | | | | | | | | | | | | | | | | | | | | | | | | | | | | | | | | | | | | | | | | | | | | | | | | | | | | | | | | | | | | | | | | | | | | | | | |
| | スタンダード | 10.8 | 9.6 | | | | | | | | | | | | | | | | | | | | | | | | | | | | | | | | | | | | | | | | | | | | | | | | | | | | | | | | | | | | | | | | | | | | | | | | | | | | | | | | | | | | | | | | | | | | | | | |
| | ユティリティ | 4.7 | 4.2 | | | | | | | | | | | | | | | | | | | | | | | | | | | | | | | | | | | | | | | | | | | | | | | | | | | | | | | | | | | | | | | | | | | | | | | | | | | | | | | | | | | | | | | | | | | | | | | |
| Hem-Tam | コンストラクション | 11.5 | 10.2 | | | | | | | | | | | | | | | | | | | | | | | | | | | | | | | | | | | | | | | | | | | | | | | | | | | | | | | | | | | | | | | | | | | | | | | | | | | | | | | | | | | | | | | | | | | | | | | |
| | スタンダード | 6.1 | 5.4 | | | | | | | | | | | | | | | | | | | | | | | | | | | | | | | | | | | | | | | | | | | | | | | | | | | | | | | | | | | | | | | | | | | | | | | | | | | | | | | | | | | | | | | | | | | | | | | |
| | ユティリティ | 3.4 | 3.0 | | | | | | | | | | | | | | | | | | | | | | | | | | | | | | | | | | | | | | | | | | | | | | | | | | | | | | | | | | | | | | | | | | | | | | | | | | | | | | | | | | | | | | | | | | | | | | | |
| Hem-Fir | コンストラクション | 17.5 | 15.6 | | | | | | | | | | | | | | | | | | | | | | | | | | | | | | | | | | | | | | | | | | | | | | | | | | | | | | | | | | | | | | | | | | | | | | | | | | | | | | | | | | | | | | | | | | | | | | | |
| | スタンダード | 10.1 | 9.0 | | | | | | | | | | | | | | | | | | | | | | | | | | | | | | | | | | | | | | | | | | | | | | | | | | | | | | | | | | | | | | | | | | | | | | | | | | | | | | | | | | | | | | | | | | | | | | | |
| | ユティリティ | 4.7 | 4.2 | | | | | | | | | | | | | | | | | | | | | | | | | | | | | | | | | | | | | | | | | | | | | | | | | | | | | | | | | | | | | | | | | | | | | | | | | | | | | | | | | | | | | | | | | | | | | | | |
| S-P-F又は Spruce- Pine-Fir | コンストラクション | 18.2 | 16.2 | | | | | | | | | | | | | | | | | | | | | | | | | | | | | | | | | | | | | | | | | | | | | | | | | | | | | | | | | | | | | | | | | | | | | | | | | | | | | | | | | | | | | | | | | | | | | | | |
| | スタンダード | 10.1 | 9.0 | | | | | | | | | | | | | | | | | | | | | | | | | | | | | | | | | | | | | | | | | | | | | | | | | | | | | | | | | | | | | | | | | | | | | | | | | | | | | | | | | | | | | | | | | | | | | | | |
| | ユティリティ | 4.7 | 4.2 | | | | | | | | | | | | | | | | | | | | | | | | | | | | | | | | | | | | | | | | | | | | | | | | | | | | | | | | | | | | | | | | | | | | | | | | | | | | | | | | | | | | | | | | | | | | | | | |
| W Cedar | コンストラクション | 13.5 | 12.0 | | | | | | | | | | | | | | | | | | | | | | | | | | | | | | | | | | | | | | | | | | | | | | | | | | | | | | | | | | | | | | | | | | | | | | | | | | | | | | | | | | | | | | | | | | | | | | | |
| | スタンダード | 7.4 | 6.6 | | | | | | | | | | | | | | | | | | | | | | | | | | | | | | | | | | | | | | | | | | | | | | | | | | | | | | | | | | | | | | | | | | | | | | | | | | | | | | | | | | | | | | | | | | | | | | | |
| | ユティリティ | 4.0 | 3.6 | | | | | | | | | | | | | | | | | | | | | | | | | | | | | | | | | | | | | | | | | | | | | | | | | | | | | | | | | | | | | | | | | | | | | | | | | | | | | | | | | | | | | | | | | | | | | | | |
| SYP | コンストラクション | 15.6 | 13.9 | | | | | | | | | | | | | | | | | | | | | | | | | | | | | | | | | | | | | | | | | | | | | | | | | | | | | | | | | | | | | | | | | | | | | | | | | | | | | | | | | | | | | | | | | | | | | | | |
| | スタンダード | 8.8 | 7.8 | | | | | | | | | | | | | | | | | | | | | | | | | | | | | | | | | | | | | | | | | | | | | | | | | | | | | | | | | | | | | | | | | | | | | | | | | | | | | | | | | | | | | | | | | | | | | | | |
| | ユティリティ | 4.2 | 3.7 | | | | | | | | | | | | | | | | | | | | | | | | | | | | | | | | | | | | | | | | | | | | | | | | | | | | | | | | | | | | | | | | | | | | | | | | | | | | | | | | | | | | | | | | | | | | | | | |
| JSI | コンストラクション | 19.0 | 16.9 | | | | | | | | | | | | | | | | | | | | | | | | | | | | | | | | | | | | | | | | | | | | | | | | | | | | | | | | | | | | | | | | | | | | | | | | | | | | | | | | | | | | | | | | | | | | | | | |
| | スタンダード | 10.5 | 9.3 | | | | | | | | | | | | | | | | | | | | | | | | | | | | | | | | | | | | | | | | | | | | | | | | | | | | | | | | | | | | | | | | | | | | | | | | | | | | | | | | | | | | | | | | | | | | | | | |
| | ユティリティ | 4.9 | 4.4 | | | | | | | | | | | | | | | | | | | | | | | | | | | | | | | | | | | | | | | | | | | | | | | | | | | | | | | | | | | | | | | | | | | | | | | | | | | | | | | | | | | | | | | | | | | | | | | |
| JSII | コンストラクション | 16.6 | 14.8 | | | | | | | | | | | | | | | | | | | | | | | | | | | | | | | | | | | | | | | | | | | | | | | | | | | | | | | | | | | | | | | | | | | | | | | | | | | | | | | | | | | | | | | | | | | | | | | |
| | スタンダード | 9.2 | 8.2 | | | | | | | | | | | | | | | | | | | | | | | | | | | | | | | | | | | | | | | | | | | | | | | | | | | | | | | | | | | | | | | | | | | | | | | | | | | | | | | | | | | | | | | | | | | | | | | |
| | ユティリティ | 4.4 | 3.9 | | | | | | | | | | | | | | | | | | | | | | | | | | | | | | | | | | | | | | | | | | | | | | | | | | | | | | | | | | | | | | | | | | | | | | | | | | | | | | | | | | | | | | | | | | | | | | | |
| JSIII | コンストラクション | 13.3 | 11.8 | | | | | | | | | | | | | | | | | | | | | | | | | | | | | | | | | | | | | | | | | | | | | | | | | | | | | | | | | | | | | | | | | | | | | | | | | | | | | | | | | | | | | | | | | | | | | | | |
| | スタンダード | 7.3 | 6.5 | | | | | | | | | | | | | | | | | | | | | | | | | | | | | | | | | | | | | | | | | | | | | | | | | | | | | | | | | | | | | | | | | | | | | | | | | | | | | | | | | | | | | | | | | | | | | | | |
| | ユティリティ | 3.5 | 3.1 | | | | | | | | | | | | | | | | | | | | | | | | | | | | | | | | | | | | | | | | | | | | | | | | | | | | | | | | | | | | | | | | | | | | | | | | | | | | | | | | | | | | | | | | | | | | | | | |

(注) 樹種群に対応する樹種は、別表第3による。

| | | | |
|-------|---------------|---------------|---------------|
| 材節又は穴 | 第5条に規定する乙種枠組材 | 第5条に規定する乙種枠組材 | 第5条に規定する乙種枠組材 |
| | の規格のコンストラクション | の規格のスタンダードの品質 | の規格のユティリティの品質 |

| | | | | |
|-----------------------|----------------|---|-----------|-----------|
| 面 の 品 質 | 腐れ | の品質の基準を適用する。 | の基準を適用する。 | の基準を適用する。 |
| | 変色 | | | |
| | 丸身 | | | |
| | 割れ | | | |
| | 加工上の欠点 | | | |
| | 曲がり | | | |
| | 反り又はねじれ | | | |
| | 髓（ラジアタパインに限る。） | | | |
| | 繊維走向の傾斜 | | | |
| | その他の欠点 | | | |
| 材 | 料 | 1 たて継ぎされる木材が同一樹種群のもので構成されていること。 2 接着剤がレゾルシノール樹脂、フェノール・レゾルシノール共縮合樹脂又はこれと同等以上の性能を有するものであること。 | | |
| た て 継 ぎ 部 | 節又は穴 | 木口面に投影したときの面積が、木口面の面積の10%以下であること。 | | |
| | 丸身 | 厚丸身が1/2以下であること。 | | |
| | やにつぼ | 木口面に投影したときの面積が、木口面の面積の10%以下であること。 | | |
| | 段差 | 1. 5mm以下であること。ただし、ユティリティにあつては、一方の段差が1. 5mm下であり、かつ、他方の段差が3mm以下であること。 | | |
| | フィンガーの形状 | フィンガーの長さが12mm以上であり、かつ、一方のひき板のフィンガーの先端と他方のひき板のフィンガーの底部の隙間が、1. 5mm以下であること。 | | |
| 寸 | 法 | 1 寸法型式が203又は204であること。 2 第4条に規定する甲種枠組材の規格の品質の寸法の基準の2を適用する。 | | |
| 表 | 示 | 第8条に規定する甲種たて継ぎ材の規格の表示の基準を適用する。 | | |

(MSRたて継ぎ材の規格)

第10条 MSRたて継ぎ材の規格は、次のとおりとする。

| 区 | 分 | 基 | 準 |
|---|-------|--|---|
| 品 | 接着の程度 | 第7条に規定するたて枠用たて継ぎ材の規格の品質の接着の程度の基準を適用する。 | |

| | | | |
|----------|---|---|-----------------------------------|
| 質 | 含水率 | 別記の3の(1)の含水率試験を行い、同一試料から採取した試験片の含水率の平均値が19%以下であること。 | |
| | 曲げ強度性能 | 第6条に規定するMSR枠組材の規格の品質の曲げ強度性能の基準を適用する。 | |
| | 丸身 | 第6条に規定するMSR枠組材の規格の品質の該当部分の基準を適用する。 | |
| | 割れ | | |
| | 曲がり | | |
| | 反り又はねじれ | | |
| | 幅面の材縁部の品質 | | |
| | その他の欠点 | | |
| | 材料 | <p>1 たて継ぎに使用する材は、MSR区分された同一樹種群のものであって、第6条に規定するMSR枠組材の品質の曲げ強度性能の表6左欄に掲げるMSR等級が同一のものであり、かつ、同条に規定するMSR枠組材の品質の材の両端部の品質の基準に適合するものであること。</p> <p>2 接着剤がレゾルシノール樹脂、フェノール・レゾルシノール共縮合樹脂又はこれと同等以上の性能を有するものであること。</p> | |
| | たて継ぎ部 | 節又は穴 | 木口面に投影したときの面積が、木口面の面積の10%以下であること。 |
| | | 丸身 | 厚丸身が1/2以下であること。 |
| | | やにつぼ | ないこと。 |
| | | 段差 | 1. 5mm以下であること。 |
| フィンガーの形状 | | フィンガーの長さが12mm以上であり、かつ、一方のひき板のフィンガーの先端と他方のひき板のフィンガーの底部の隙間が、1. 5mm以下であること。 | |
| 寸法 | <p>1 寸法型式が203、204、206、208、210又は212であること。</p> <p>2 第4条に規定する甲種枠組材の規格の品質の寸法の基準の2を適用する。</p> | | |
| 表示 | 表示事項 | <p>1 次の事項を一括して表示してあること。</p> <p>(1) 品名</p> <p>(2) 樹種名、樹種群又は同一樹種群内の複数の樹種名を表す文字</p> <p>(3) MSR等級</p> <p>(4) 寸法型式名</p> <p>(5) 長さ</p> <p>(6) 製造業者又は販売業者の氏名又は名称その他製造業者又は販売業者を表す文字</p> <p>2 ホルムアルデヒドを含む接着剤を使用していないことを登録認定機関又は登録外国認定機関が認めた場合にあつては、1に規定するもののほか、非ホルムアルデヒド系接着剤を使用している旨を表示することができる。</p> | |
| | 表示の方法 | 1 表示事項の基準の1の(1)から(5)までに掲げる事項の表示は、次に規定する方法により行われていること。 | |

| | |
|--------|--|
| | <p>(1) 品名 「MSRたて継ぎ材」又は「FJ-MSR」と記載すること。</p> <p>(2) 樹種名、樹種群又は同一樹種群内の複数の樹種名を表す文字 ア 樹種名を表示するものにあつては、別表第3に掲げる樹種の名称を記載すること。 イ 樹種群を表示するものにあつては、同表に掲げる樹種群の略号を記載すること。 ウ 同一樹種群内の複数の樹種名を表示するものにあつては、同一荷口に含まれる全ての樹種について、同表に掲げる樹種の名称を記載し、その次に括弧を付して同表に掲げる樹種群の略号を記載すること。</p> <p>(3) MSR等級 第6条の表6のMSR等級を記載すること。</p> <p>(4) 寸法型式名 第3条の表1に掲げる寸法型式名を記載すること。</p> <p>(5) 長さ 長さは、mm、cm又はmの単位を明記して記載すること。</p> <p>2 表示事項の基準の2により、非ホルムアルデヒド系接着剤を使用している旨の表示をする場合には、「非ホルムアルデヒド系接着剤使用」と記載すること。</p> <p>3 表示事項の基準に規定する事項の表示は、材ごと（長さ表示にあつては、材ごと又は寸法が同一である各こりごと。）に見やすい箇所に明瞭にしてあること。</p> |
| 表示禁止事項 | <p>次に掲げる事項は、これを表示していないこと。</p> <p>(1) 表示事項の項の規定により表示してある事項の内容と矛盾する用語</p> <p>(2) その他品質を誤認させるような文字、絵その他の表示</p> |

(測定方法)

第11条 この規格における次の表の左欄に掲げる事項の測定方法は、それぞれ同表の右欄に掲げるとおりとする。

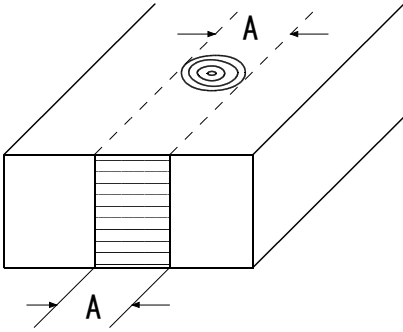
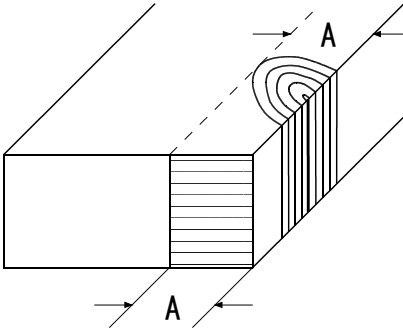
| 事項 | 測定方法 |
|----|--|
| 節 | <p>1 節の径は、次の方法により測定する。</p> <p>(1) その存する材面における長さの方向のりょう線に平行な2接線間の距離（その節が1又は2のりょう線によって切られている場合には、そのりょう線と接線との距離又はその幅）（A）とする。（図1から図3まで）</p> <p>(2) 節が群状に現れ、その周辺の繊維が乱れているものは、全体を1個の節とみなし測定する。（図4）</p> <p>(3) 節に沿って入り皮が存在している場合又は節と入り皮が離れているが入り皮部分まで繊維の乱れが明らかに認められる場合には、入り皮の部分までを節とみなし測定する。</p> <div style="display: flex; justify-content: space-around; align-items: flex-end;"> <div style="text-align: center;">  <p>図1 中央節の径の測定方法</p> </div> <div style="text-align: center;">  <p>図2 材縁部の節の径の測定方法</p> </div> </div> |



図3 幅に係る材面を横断した節の径の測定方法



図4 群節の径の測定方法

2 幅に係る材面（広い材面）の節の径は、次の方法により計算する。

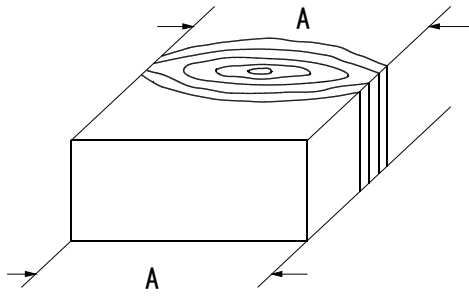
- (1) 相対面に貫通しているもの
2材面の節の径の平均をその節の径とする。(図5)
節の径 = $(B + C) / 2$

- (2) 1材面のみのもの
心去り材にあっては相対面まで、心持ち材にあっては樹心（節に近い側の木口面の樹心とする。）まで、それぞれ節があると推定して節の径を計算する。(図6及び図7)

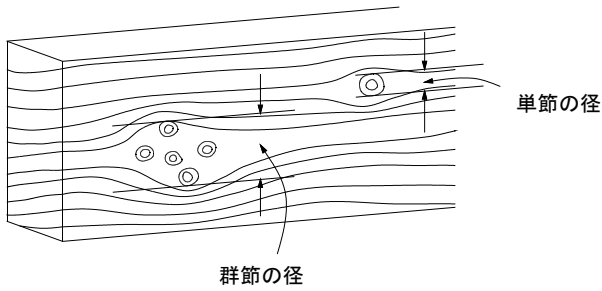
節の径 = $A / 2$ (図6) 節の径 = $(A / 2) \times (t / T)$ (図7)



図5 相対面に貫通している幅に係る材面の節の径の測定方法



節は、ここまであるものと推定

図6 心去り材の幅に係る材面の節の径の測定方法

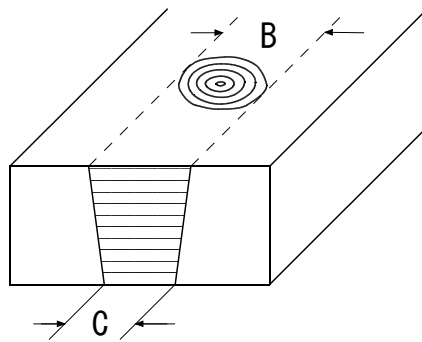
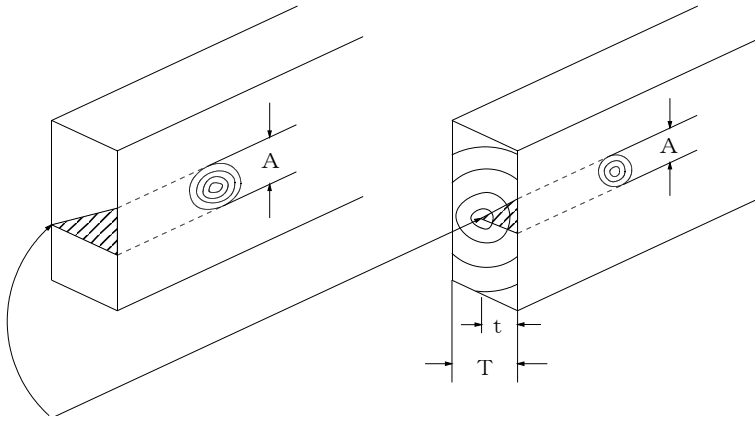
図7 心持ち材の幅に係る材面の節の径の測定方法

3 厚さに係る材面における節は、次の方法により測定する。

- (1) 幅に係る材面の材縁部における節に置き換えるものにあつては、節を木口面に投影したときの面積 (mm^2) を厚さ (mm) で除して得た数値を幅の材面における節の径 (mm) とみなし測定する。(図8及び図9)
- (2) 相当径比によるものにあつては、節を木口面に投影したときの面積のその木口面に対する割合により測定する。(図10)



図8 厚さに係る材面における節の置き換え方法 (厚面から厚面)



図9 厚さに係る材面における節の置き換え方法 (厚面から幅面)

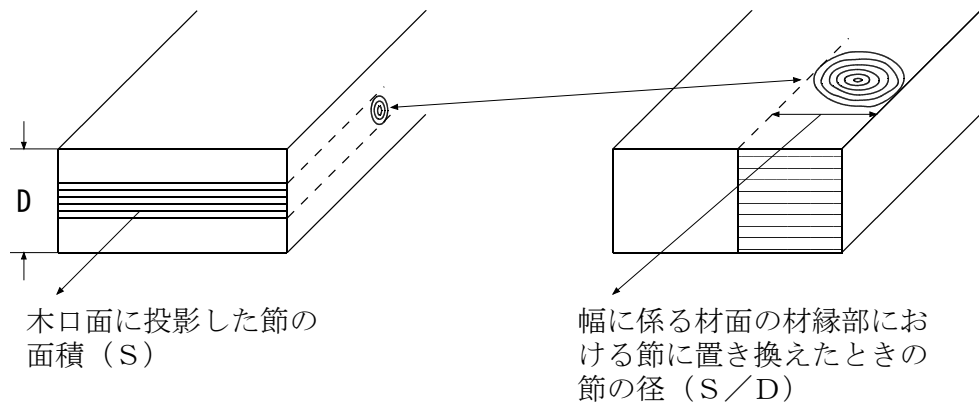

図 10 相当径比による測定方法

4 不健全な節とは、次の(1)から(5)までに規定するものをいう。

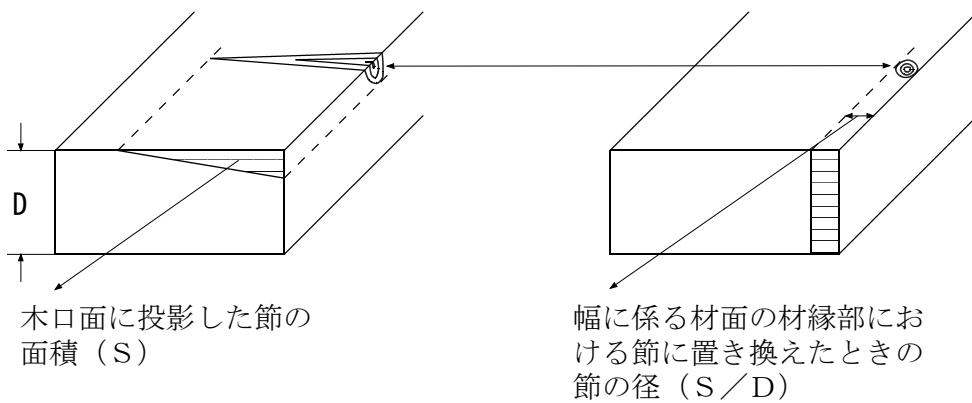
(1) 腐れ節

腐れを伴っている節。ただし、初期の腐れを含む以外は、堅い断面を有する節を除く。この場合において、初期の腐れとは、変色等によって腐れの状態となっているが、周囲の材の堅さと同じ程度のものをいう。

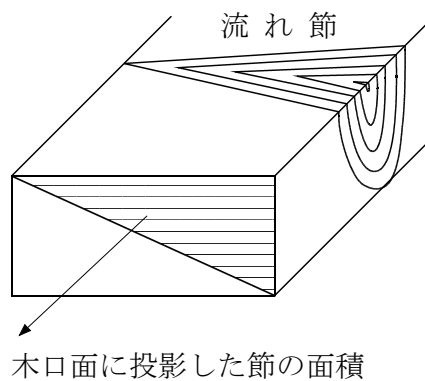
(2) 抜け節

節の一部又は全部が抜け落ちて穴状になった節及び抜けるおそれがある節（圧力を加えると動くような状態の節をいう。）。ただし、節が抜け落ちて相対面又は隣接面まで貫通しているものは、その部分は穴として判定する。

(3) 入り皮を伴う節

ア 節に伴う入り皮が節の両面とも節の外周全部を取り囲んでいる節。

イ 入り皮を伴う節に手で力を加えると動くような状態にあり、抜けるおそれがある節。

(4) 割れを伴う節

節が相対面に貫通し、節の中の割れが節の両面とも節の全体に及んでおり、これが節の片面から他の片面にかけて連続した状態で明らかに貫通している節。この場合において、割れが両面とも節の範囲を超えていれば貫通した割れとみなし、片面のみ節の範囲を超えていればその材面の割れをその他の割れとみなす。

(5) (1)から(4)までに規定する節と同程度のものと判断される節。

| | |
|----|---|
| 穴 | <p>1 測定方法及び計算方法については、節に準ずる。</p> <p>2 虫穴のうち厚面のピンホールは、穴として判定しない。</p> |
| 丸身 | <p>1 厚丸身は丸身の厚さの厚さに対する比 (d/D) に、幅丸身は丸身の幅の幅に対する比 (w/W) による。(図 11)</p> |



図 1 1 丸身の測定方法

- 2 同一材面上で木口面に平行な同一断面に 2 以上の丸身がある場合は、その合計とする。
- 3 通常のバンドル跡又は長さ 5 cm 程度若しくは深さ 3 mm 程度のりょう線上の欠け若しくは傷は、丸身とみなさない。

割れ

- 1 割れの長さは、材面上の割れの材長方向のりょう線に平行な距離を求め測定する。
- 2 木口面における割れの深さは、木口面上の割れの厚さ方向のりょう線に平行な距離 (J) を求め測定する。(図 1 2 から図 1 4 まで)

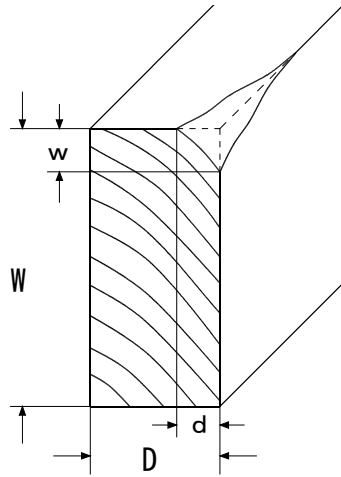

図 12 木口面における割れの測定方法 (心割れ)



図 13 木口面における割れの測定方法 (木口面から幅面)

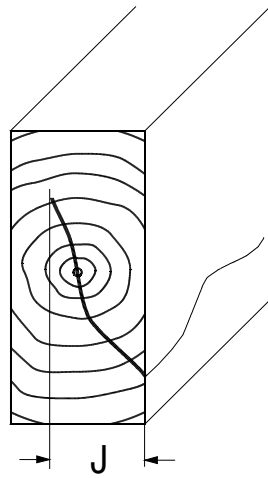

図 14 木口面における割れの測定方法 (目回り)

- 3 節に伴う割れは、節の中の割れが節の範囲を超えている場合には、節の部分の長さも含めて割れの長さを測定する。ただし、りょう線上の節でその一部が欠け落ちているものは、割れとはみなさず、丸身 (材長方向の長さが 5 cm 以上のもの) 又は穴 (材長方向の長さが 5 cm 未満のもの) とみなす。
- 4 木口面における貫通割れは、両材面における割れの長さの平均とし計算する。(図 1 5) ただし、目回りにより 3 材面又は 4 材面の割れがつながっている場合には、最も長い割れの 2 つ (同一材面のものを除く。) の割れの長さの平均とし計算する。(図 1 6)

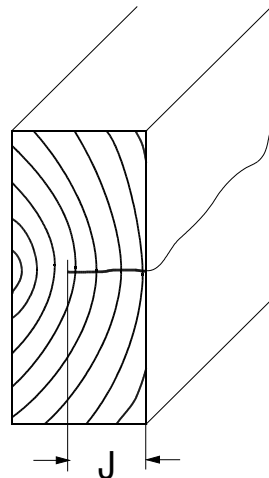

$$\text{割れの長さ} = (E + F) / 2$$

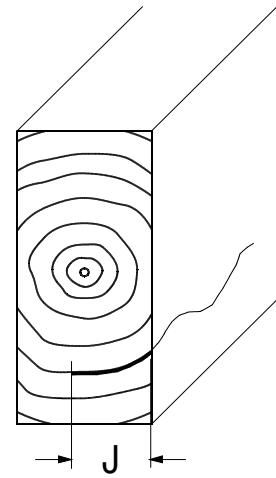
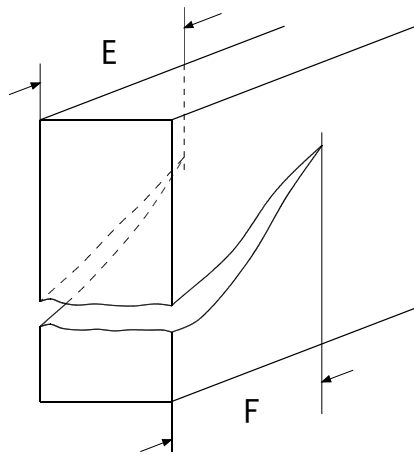
図15 貫通割れの測定方法（木口面）

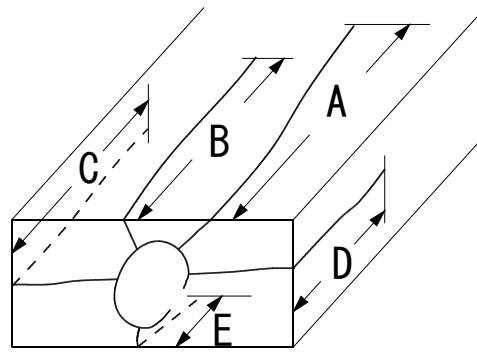

$$A > B > C > D > E$$

$$\text{割れの長さ} = (A + C) / 2$$

図16 貫通割れの測定方法（目回り）

5 木口面以外の材面における貫通割れの長さは、次の(1)から(3)までにより測定する。この場合において、りょう線付近の割れ部分を剥がしとったときに厚丸身及び幅丸身が1/4以下になると認められるものは貫通割れとみなさない。

- (1) 相対する材面及び2材面(りょう線を境に割れが折り返しているもの)に貫通している割れの場合には、両材面における貫通割れの長さの平均とする。(図17及び図18)
- (2) 3材面(りょう線を境に割れが折り返しているもの)に貫通している割れの場合には、3材面における貫通割れの長さの合計の1/2とする。(図19)
- (3) 上記(1)又は(2)以外の2材面又は3材面に貫通している割れの場合には、それぞれの材面における貫通割れの長さの合計とする。(図20及び図21)

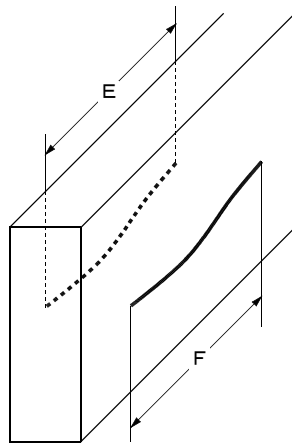

$$\text{割れの長さ} = (E + F) / 2$$

図17 貫通割れの測定方法（相対2材面）

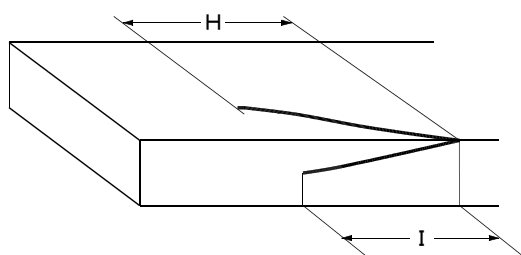

$$\text{割れの長さ} = (H + I) / 2$$

図18 貫通割れの測定方法（隣接2材面折り返し）

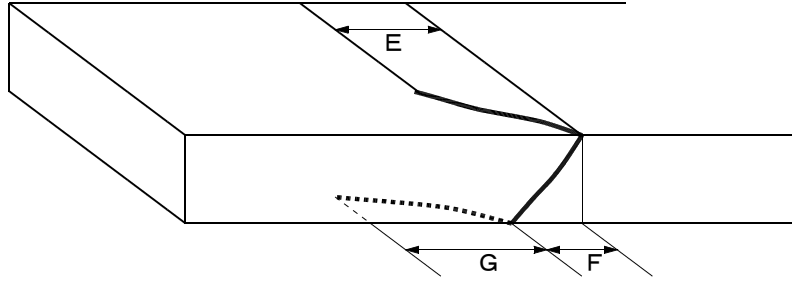

割れの長さ = $(E + F + G) / 2$

図 19 貫通割れの測定方法 (3材面折り返し)

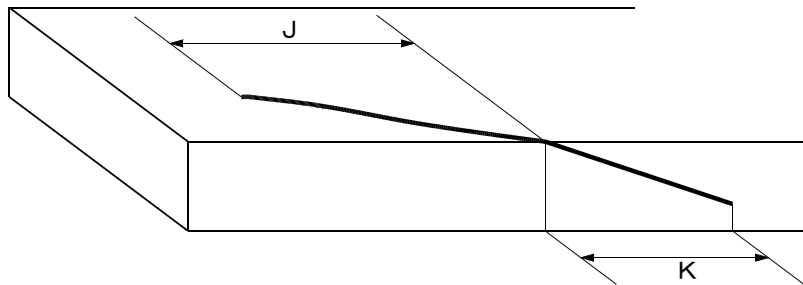

割れの長さ = $J + K$

図 20 貫通割れの測定方法 (隣接2材面に沿った割れ)

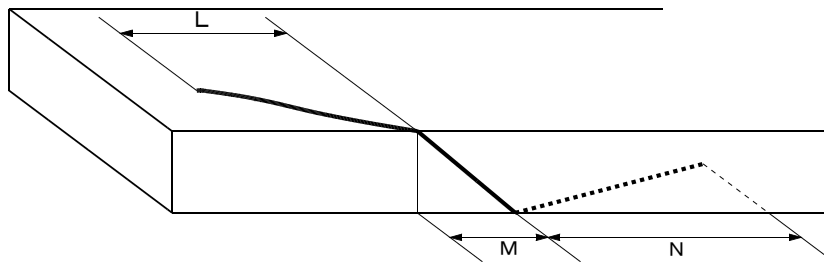

割れの長さ = $L + M + N$

図 21 貫通割れの測定方法 (3材面に沿った割れ)

6 その他の割れは、材面における割れの長さ (K) を測定する (図 22)



図 22 その他の割れの測定方法

7 同一材面に2個以上のその他の割れがある場合には、最も大きいものの深さ又は長さを測定する。

曲がり

曲がりは、材長方向に沿う内曲面の最大矢高の弦の長さに対する百分率 $\left(\frac{H}{L} \times 100 \right)$ による。(図23)

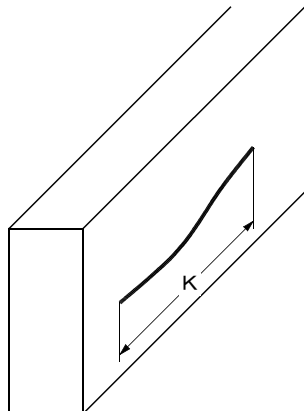

図23 曲がりの測定方法

平均年輪幅

木口面上の平均年輪幅は、年輪にほぼ垂直方向の同一直線上において、年輪幅の完全なもの全ての平均とする。(図24) ただし、心持ち材にあつては、樹心から材の厚さ(D)の1/4の長さに相当する部分を除いて測定する。(図25)

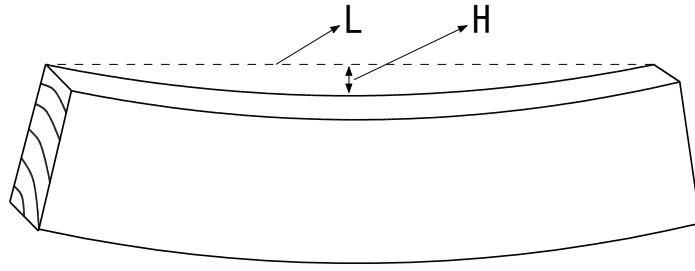

図24 平均年輪幅の測定方法



図25 心持ち材の平均年輪幅の測定方法

髓心部(ラジータインに限る。)

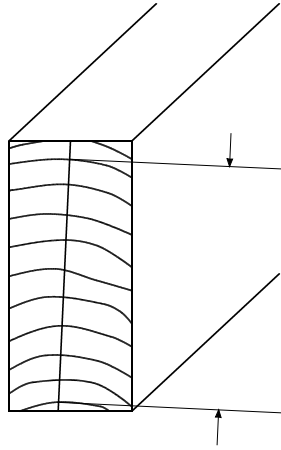
髓心部は、透明なプラスチックの板等に半径が50mmから100mmまで5mm単位に半円を描いた器具等(以下「測定器具」という。)を用いて、木口面上の最も髓に近い年輪界の上に測定器具の半径が50mmの曲線の部分を合致させ、測定器具の半径が50mmから100mmまでの曲線の間における年輪界と測定器具の曲線とを対比して測定する。(図26)

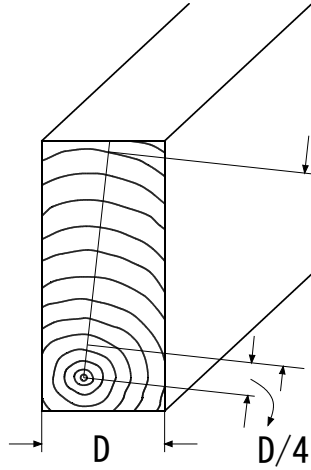

図26 髓心部の測定方法



別記（第4条—第10条関係）

1 試験試料の採取

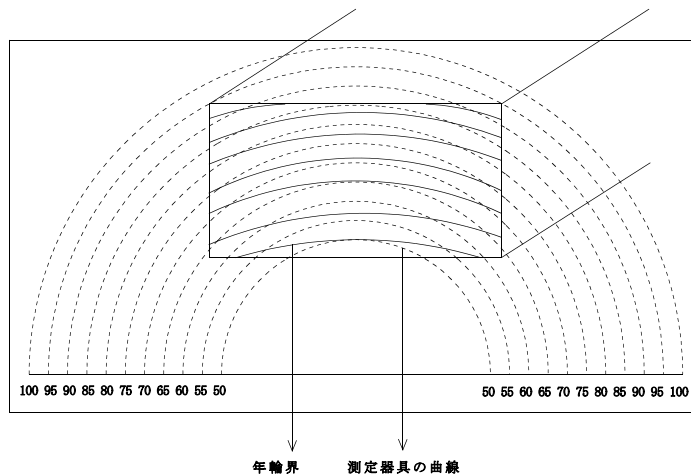
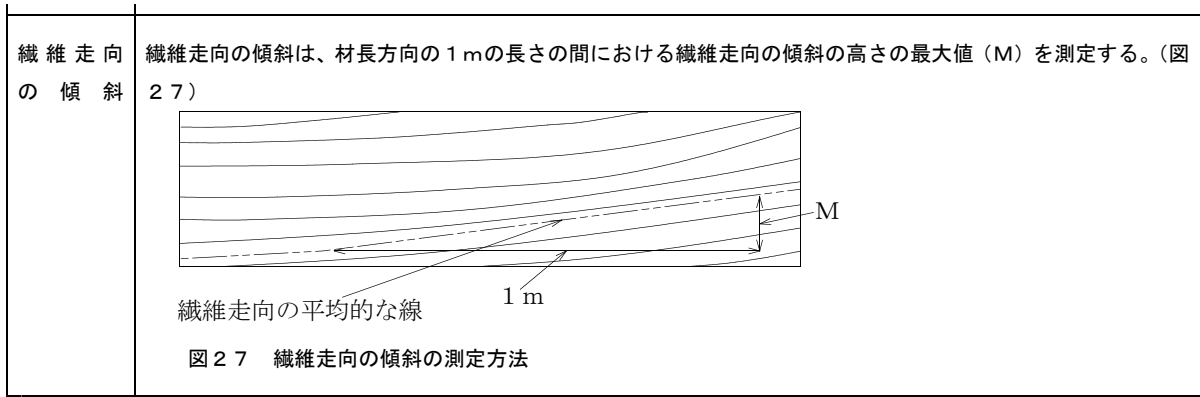
(1) 枠組壁工法構造用製材

ア 含水率試験に供する試験片は、枠組壁工法構造用製材の1荷口から5本を無作為に抽出し、当該枠組壁工法構造用製材（以下「試料枠組材」という。）から採取するものとする。ただし、再試験を行う場合には、10本の試料枠組材から採取する試験片により行うものとする。

イ 浸潤度試験及び吸収量試験に供する試料枠組材は、1荷口から表17の左欄に掲げる本数に応じ、それぞれ同表の右欄に掲げる本数の試料枠組材を無作為に抽出するものとする。

ただし、枠組壁工法構造用製材の樹種及び枠組壁工法構造用製材に対する薬剤の浸潤の仕様が特定しており、3の(2)の浸潤度試験（切断により試験片を採取する場合に限る。）の結果、薬剤の浸潤度の判定を客観的に行うことができると登録認定機関又は登録外国認定機関が認めた場合（ほう素化合物系保存処理薬剤で処理されたものは除く。）には、表18によることができる。

表17 浸潤度試験及び吸収量試験における試験片を切断により採取する場合の抽出本数

| 荷口の枠組壁工法構造用製材の本数 | | 試料枠組材の本数 | |
|------------------|-----------|----------|---|
| | 1, 000以下 | 2 | 浸潤度試験の再試験を行う場合には、左に掲げる本数の2倍の試料枠組材を抽出する。 |
| 1, 001以上 | 2, 000以下 | 3 | |
| 2, 001以上 | 3, 000以下 | 4 | |
| 3, 001以上 | 4, 000以下 | 5 | |
| 4, 001以上 | 6, 000以下 | 6 | |
| 6, 001以上 | 8, 000以下 | 7 | |
| 8, 001以上 | 10, 000以下 | 8 | |

(注) 荷口が10,000本を超える場合には、1荷口がそれぞれ10,000本以下となるように分割する。

表18 浸潤度試験及び吸収量試験における試験片を生長錐により採取する場合の抽出本数

| 荷口の枠組壁工法構造用製材の本数 | | 試料枠組材の本数 | |
|------------------|-----------|----------|---|
| | 1, 000以下 | 8 | 浸潤度試験の再試験を行う場合には、左に掲げる本数の2倍の試料枠組材を抽出する。 |
| 1, 001以上 | 2, 000以下 | 12 | |
| 2, 001以上 | 3, 000以下 | 16 | |
| 3, 001以上 | 4, 000以下 | 20 | |
| 4, 001以上 | 6, 000以下 | 24 | |
| 6, 001以上 | 8, 000以下 | 28 | |
| 8, 001以上 | 10, 000以下 | 32 | |

(注) 荷口が10,000本を超える場合には、1荷口がそれぞれ10,000本以下となるように分割する。

ウ 曲げ試験MSR枠組材及び引張り試験MSR枠組材（以下「試験MSR枠組材」という。）の抽出は、それぞれの試験ごとに、荷口の大きさにかかわらず28本又は53本を無作為に抽出するものとする。

(2) 枠組壁工法構造用たて継ぎ材

ア 煮沸繰返し試験、減圧加圧試験及び含水率試験に供する試験片を切り取る枠組壁工法構造用たて継ぎ材（以下「試料

たて継ぎ材」という。)又は曲げ試験(たて継ぎ部)に供する試験たて継ぎ材の抽出は、表19の左欄に掲げる枠組壁工法構造用たて継ぎ材の本数に応じ、1荷口からそれぞれ同表の右欄に掲げる本数を無作為に抽出する方法によるものとする。ただし、試料たて継ぎ材については、曲げ試験(たて継ぎ部)を行った後の試験たて継ぎ材を利用することができるものとする。

表19 煮沸繰返し試験、減圧加圧試験、含水率試験及び曲げ試験(たて継ぎ部)における抽出本数

| 荷口の枠組壁工法構造用たて継ぎ材の本数 | | 試料たて継ぎ材又は試験たて継ぎ材の本数 | | |
|---------------------|----------|---------------------|------------|---|
| | | 試料たて継ぎ材の本数 | 試験たて継ぎ材の本数 | 煮沸繰返し試験、減圧加圧試験及び含水率試験において再試験を行う場合は、左に掲げる試料たて継ぎ材の本数の2倍の試料たて継ぎ材を抽出する。 |
| 2,000以下 | | 20 | 40 | |
| 2,001以上 | 5,000以下 | 25 | 50 | |
| 5,001以上 | 15,000以下 | 30 | 60 | |
| 15,001以上 | 40,000以下 | 40 | 80 | |
| 40,001以上 | | 50 | 100 | |

イ 曲げ試験(MSR区分)に供するMSRたて継ぎ材(以下「曲げ試験MSRたて継ぎ材」という。)の抽出は、荷口の大きさにかかわらず28本又は53本を無作為に抽出するものとする。

2 試験結果の判定

(1) 枠組壁工法構造用製材

ア 含水率試験及び浸潤度試験にあっては、1荷口から抽出された試料枠組材のうち、当該試験に係る基準に適合するものの数がその90%以上であるときは、その荷口の枠組壁工法構造用製材は、当該試験に合格したものとし、70%未満であるときは、不合格とする。適合するものの数が70%以上90%未満であるときは、その荷口の枠組壁工法構造用製材について改めて当該試験に要する試料枠組材を抽出して再試験を行い、その結果、適合するものの数が90%以上であるときは、当該試験に合格したものとし、90%未満であるときは、不合格とする。

イ 吸収量試験、曲げ試験(MSR区分)及び引張り試験にあっては、1荷口から抽出された試料枠組材又は試験MSR枠組材が当該試験に係る基準に適合する場合には、当該試験に合格したものとし、それ以外の場合は、不合格とする。

(2) 枠組壁工法構造用たて継ぎ材

ア 煮沸繰返し試験、減圧加圧試験及び含水率試験にあっては、1荷口から抽出された試料たて継ぎ材から切り取られた試験片のうち、当該試験に係る基準に適合するものの数が当該試験に係る総数の90%以上であるときは、その荷口の枠組壁工法構造用たて継ぎ材は、当該試験に合格したものとし、70%未満であるときは、不合格とする。適合するものの数が70%以上90%未満であるときは、その荷口の枠組壁工法構造用たて継ぎ材について、改めて当該試験に要する試料たて継ぎ材を抽出して再試験を行い、その結果、適合するものの数が90%以上であるときは、当該試験に合格したものとし、90%未満であるときは、不合格とする。

イ 曲げ試験(たて継ぎ部)にあっては、1荷口から抽出された試験たて継ぎ材が、当該試験に係る基準に適合する場合は、合格したものとし、それ以外の場合は、不合格とする。

3 試験の方法

(1) 含水率試験

ア 試験片の作成

試験片は、各試料枠組材の長さ方向の両端から約30cm内側で欠点の影響が最も少ない部分から、切断により質量20g以上のものを各1個、合計2個ずつ作成する。

イ 試験の方法

(7) 試験片の質量を測定し、これを乾燥器中で $103 \pm 2^{\circ}\text{C}$ の温度で乾燥し、恒量(一定時間(6時間以上とする。))ごとに測定したときの質量の差が試験片質量の0.1%以下の状態にあることをいう。以下同じ。)に達したと認められるときの質量(以下「全乾質量」という。)を測定する。

(4) 全乾質量を測定後、次の式によって0.1%の単位まで含水率を算出し、同一試料製材から作成された試験片の含水率の平均値を0.5%の単位まで算出する。

$$\text{含水率}(\%) = \frac{W_1 - W_2}{W_2} \times 100$$

W_1 : 乾燥前の質量(g)

W₂ : 全乾質量 (g)

- (4) (7)及び(4)の方法以外の方法によって試験片の適合基準に適合するかどうかを明らかに判定できる場合には、その方法によることができる。

(2) 浸潤度試験

ア 試験片の作成

(7) 切断により試験片を採取する場合

試験片は、各試料枠組材の長さの中央部付近において、試料枠組材そのものの厚さ及び幅の状態により、5 mm以上の長さの試験片を1枚ずつ採取する。ただし、ほう素化合物系保存処理薬剤で処理されたものにあつては、各試料枠組材から辺材部分の長さの中央部付近において、試料枠組材そのものの厚さ及び幅の状態により、5 mm以上の長さの試験片を1枚ずつ採取する。

(4) 生長錐により試験片を採取する場合

各試料枠組材の長さ及び幅の中央部付近において、インサイジング、割れ等の欠点の影響が最も少ない部分から材面に向かって直角に内径4.3~5.2 mmの生長錐を用いて、表20の左欄に掲げる試験片を採取する部分の区分に応じ、それぞれ同表の右欄に掲げる長さの試験片を採取するものとする。

表20 浸潤度試験における試験片を採取する区分及び長さ

| 試験片を採取する部分の区分 | 試験片を採取する長さ |
|--------------------------------------|----------------|
| 心材が材の表面から深さ10 mm以内の部分に存在するもの | 材の表面から10 mm |
| 心材が材の表面から深さ10 mmを超え15 mm以内の部分に存在するもの | 材の表面から15 mm |
| 心材が材の表面から深さ15 mmを超え20 mm以内の部分に存在するもの | 材の表面から20 mm |
| 心材が材の表面から深さ20 mmを超えた部分に存在するもの | 材の表面から心材に達するまで |
| 心材が存在しないもの | 材の表面から材の厚さの1/2 |

イ 浸潤度の算出

浸潤度は、試験片に含有される薬剤をウに示す方法により呈色させ、次の式により算出する。

$$\text{辺材部分の浸潤度 (\%)} = \frac{\text{試験片の辺材部分の呈色面積 (mm}^2\text{)}}{\text{試験片の辺材部分の面積 (mm}^2\text{)}} \times 100$$

$$\text{材の表面から深さ d (mm) までの心材部分の浸潤度 (\%)} = \frac{\text{試験片の材の表面から深さ d (mm) までの心材部分の呈色面積 (mm}^2\text{)}}{\text{試験片の材の表面から深さ d (mm) までの心材部分の面積 (mm}^2\text{)}} \times 100$$

(注) 生長錐により試験片を採取する場合には、「呈色面積 (mm²)」とあるのは「呈色長 (mm)」と、「面積 (mm²)」とあるのは「長さ (mm)」と読み替えるものとする。

ウ 試験の方法

試験片の切断面を保存処理薬剤ごとに次に定める方法により呈色させる。使用する薬品 (試薬) について日本工業規格が定められている場合には、当該日本工業規格によるものとする。

(7) 第四級アンモニウム化合物系保存処理薬剤で処理されたもの

酢酸18 gに水を加えて100 mLとしたものを塗布し、又は噴霧して約3分間放置した後、ブロモフェノールブルー0.2 gをアセトンに溶解して100 mLとしたものを塗布し、又は噴霧することにより、約5分後に、浸潤部を青色に、未浸潤部を黄色に呈色させる。

(4) 第四級アンモニウム・非エステルピレスロイド化合物系保存処理薬剤で処理されたもの

(7)に同じ。

(4) ほう素・第四級アンモニウム化合物系保存処理薬剤で処理されたもの

(7)に同じ。

(I) 銅・第四級アンモニウム化合物系保存処理薬剤で処理されたもの

クロムアズロールS0.5 g及び酢酸ナトリウム5 gを水500 mLに溶解したものを塗布し、又は噴霧するこ

とにより、浸潤部を濃緑色に呈色させる。

- (f) 銅・アゾール化合物系保存処理薬剤で処理されたもの
(エ)に同じ。
- (g) アゾール・ネオニコチノイド化合物系保存処理薬剤で処理されたもの
ジチゾン（1，5－ジフェニルチオカルバゾン）0.1gをアセトン100mLに溶解したものを塗布し、又は噴霧することにより、浸潤部を赤色に呈色させる。なお、当該薬剤の場合には、処理材中に有効成分と同様に浸潤する亜鉛化合物が含まれており、これが呈色する。
- (h) アゾール・第四級アンモニウム・ネオニコチノイド化合物系
(7)に同じ。
- (i) 脂肪酸金属塩系及びナフテン酸金属塩系の保存処理薬剤のうち、銅を主剤としたもので処理されたもの
(エ)に同じ。ただし、「水500mL」とあるのは「水及びエタノールを1：1（V/V）に混合したものの500mL」と、「濃緑色」とあるのは「青紫色」と読み替えるものとする。
- (k) 脂肪酸金属塩系及びナフテン酸金属塩系の保存処理薬剤のうち、亜鉛を主剤としたもので処理されたもの
(カ)に同じ。
- (l) クレオソート油保存処理薬剤で処理されたもの
クレオソート油による着色を確認し、浸潤部を淡褐色に呈色させる。
- (m) ほう素化合物系保存処理薬剤で処理されたもの
クルクミン（植物製）2gをエタノール（95%）98gに溶解したものを塗布し、乾燥させた後、塩酸20mLに水を加えて100mLとしたものにサリチル酸を飽和させたものを塗布することにより、浸潤部を赤色に、未浸潤部を黄色に呈色させる。

(3) 吸収量試験

ア 試料の作成

(7) 切断により試験片を採取する場合

各試料枠組材からの(2)のアの(7)と同様に作成したもの又は(2)の浸潤度試験により呈色させたものを試験片とし、試験片ごとに、それぞれ図28に示す4箇所から深さ10mm、幅5mm及び長さ20mmの木片を採取する。同一荷口から採取された木片を全て合わせ、これを細かく砕いて混合した後、全乾にしたものを試料とする。

ただし、ほう素化合物で処理したものにあつては、試験片の辺材の表面及び裏面（表面又は裏面のいずれか一方のみが辺材である場合にあつては、その面）から1mmの深さまでを削って取り去り、更に5mmの深さまで木片を削り取り採取する。同一荷口から採取された木片を全て合わせ、これを細かく砕いて混合した後、全乾にしたものを試料とする。

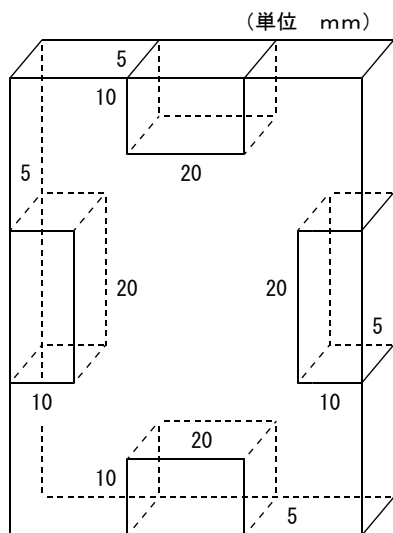

(注) 各辺の中央部から採取すること。

図28 吸収量試験における木片採取位置

(4) 生長錐により試験片を採取する場合

各試料枠組材から(2)のアの(4)と同様に作成したもの（採取する試験片の長さは、10mm以上とする。）又は(2)の浸潤度試験により呈色させたものを試験片とし、試験片ごとに、材の表面から10mmの深さまでの部分を切断

し木片を採取する。同一荷口から採取された木片を全て合わせ、これを細かく砕いて混合した後、全乾にしたものを試料とする。

イ 吸収量の算出

試料に含有される薬剤又は主要成分を保存処理薬剤ごとにウに定める方法により定量し、次の式により算出する。なお、当該薬剤が複数成分の混合物である場合には、成分ごとに吸収量を求め、それぞれの合計をもって吸収量とする。

$$\text{吸収量 (kg/m}^3\text{)} = \frac{\text{薬剤含有量 (mg)}}{\text{採取した試料の全乾体積 (cm}^3\text{)}}$$

また、採取した試料の全乾体積は、採取した試験片又は近接した部分から採取した木片から全乾密度を求め、これを用いて次の式により算出する。

$$\text{採取した試料の全乾体積 (cm}^3\text{)} = \frac{\text{採取した試料の全乾質量 (g)}}{\text{全乾密度 (g/cm}^3\text{)}}$$

ウ 試験の方法

(7) 第四級アンモニウム化合物系保存処理薬剤で処理されたもの

A 試験溶液の調製

試料約1gを球管冷却器付き300mLの平底フラスコに正確に量り取り、塩酸—エタノール混液50mLを加えて湯浴上で3時間煮沸する。放冷した後、抽出物を吸引ろ過するとともに、木粉を約30mLのエタノールで洗浄する。ろ液を100mLの全量フラスコに移し、エタノールで定容としたものを試験溶液とする。

B 試薬の調製

a ジデシルジメチルアンモニウムクロリド（以下「DDAC」という。）標準溶液

DDAC 0.1gを正確に量り取り、水に溶解し、1,000mLの全量フラスコで定容としたもの

b 検量線用標準溶液

DDAC標準溶液0~4mLを段階的にピーカーに量り取り、それぞれについて塩酸—エタノール混液2mLを加えた後、水を加えて約40mLとし、1mol/L水酸化ナトリウム溶液数滴を加えて、万能pH試験紙によるpHを約3.5としたもの

c 塩酸—エタノール混液

塩酸（35%）3mLにエタノールを加えて100mLとしたもの

d 1mol/L水酸化ナトリウム溶液

水酸化ナトリウム4gを水に溶解して100mLとしたもの

e pH3.5の緩衝液

0.1mol/L酢酸水溶液及び0.1mol/L酢酸ナトリウム水溶液を16:1（V/V）の比率で混合したもの

f オレンジII溶液

オレンジII（p-β-ナフトール・アゾベンゼンスルホン酸）0.1gを水に溶解して100mLとしたもの

C 検量線の作成

あらかじめ、pH3.5の緩衝液10mL、オレンジII溶液3mL、塩化ナトリウム5g及びクロロホルム20mLを入れた100mLの分液ロートに検量線用標準溶液を加える。約5分間振とうした後、約30分間静置してクロロホルム層と水層との分離を待った後、クロロホルム層の一部を採り、少量の硫酸ナトリウム（無水）を加えて脱水し、波長485nmにおける吸光度を測定して検量線を作成する。

D 定量方法

Aで調製した試験溶液のうちから、DDACとして0.4mg以下を含む量を正確に量り取り、100mLのピーカーに入れ、水を加えて約40mLとした後、1mol/L水酸化ナトリウム溶液数滴を加えて、万能pH試験紙によるpHを約3.5とし、これを試験溶液とする。

あらかじめ、pH3.5の緩衝液10mL、オレンジII溶液3mL、塩化ナトリウム5g及びクロロホルム20mLを入れた100mLの分液ロートに、試験溶液を加える。約5分間振とうした後、約30分間静置してクロロホルム層と水層との分離を待った後、クロロホルム層の一部を採り、少量の硫酸ナトリウム（無水）を加えて脱水し、波長485nmにおける吸光度を測定し、検量線からDDACの量を求める。

E 薬剤含有量の計算方法

Dにより求めた値から次の式により薬剤含有量を算出する。

$$\text{薬剤含有量 (mg)} = P \times \frac{100}{\text{試験溶液の採取量 (mL)}}$$

P : 検量線から求めたDDACの量 (mg)

(4) 第四級アンモニウム・非エステルピレスロイド化合物系保存処理薬剤で処理されたもの

A 試験溶液の調製

- a N, N-ジデシル-N-メチル-ポリオキシエチルアンモニウムプロピオネート (以下「DMPAP」という。)
(高速液体クロマトグラフ法 (以下「HPLC法」という。))

試料約1gを共栓付き三角フラスコ等のエタノールに対する耐性を有する密栓可能な容器に正確に量り採り、ギ酸-エタノール混液20mLを加えて栓をし、30分ごとによく振り混ぜながら超音波による抽出工程 (水温は約30~40℃とする。)を3時間行う。放冷した後、抽出物を吸引ろ過するとともに、木粉を約20mLのエタノールで洗浄する。ろ液を50mLの全量フラスコに移し、エタノールで定容とし、これを試験溶液とする。
(分光光度法)

(7)のAに同じ。

- b 4-エトキシフェニル [3-(4-フルオロ-3-フェノキシフェニル)プロピル]ジメチルシラン (以下「シラフルオフェン」という。)

試料約5gを共栓付き200mLの三角フラスコに正確に量り採り、アセトニトリル50~70mL及びギ酸3mLを加えて1時間振とうしながら抽出する。その後、抽出物を吸引ろ過するとともに、木粉を約30mLのアセトニトリルで洗い込む。ろ液をロータリーエバポレーターに装着して45℃の湯浴上で減圧しながら、おおむね0.5mLになるまで濃縮する。これを少量のアセトニトリルで溶解した後、25mLの全量フラスコに移し、アセトニトリルで定容としたものを試験溶液とする。

B 試薬の調製

- a DMPAP

(HPLC法)

- (a) DMPAP標準溶液

DMPAP標準品 (純度70%以上で既知のもの) 約1.4gを正確に量り採り、エタノールに溶解して100mLの全量フラスコで定容としたもの

- (b) ギ酸-エタノール混液

ギ酸5 : エタノール95 (V/V) の割合で調製したもの

- (c) 酢酸緩衝溶液

酢酸20mL及び塩化ベンゼトニウム0.75gをメタノール5 : 水1 (V/V) の割合で調製したもので溶解して1,000mLにしたもの

(分光光度法)

- (a) DMPAP標準溶液

DMPAP標準品 (純度70%以上で既知のもの) 約0.14gを正確に量り採り、水に溶解し、1,000mLの全量フラスコで定容としたもの

- (b) 検量線用標準溶液

(ア)のBのbと同じ。ただし、「DDAC」とあるのは「DMPAP」と読み替える。

- (c) 塩酸-エタノール混液

(ア)のBのcと同じ。

- (d) 1mol/L水酸化ナトリウム溶液

(ア)のBのdと同じ。

- (e) pH3.5の緩衝液

(ア)のBのeと同じ。

- (f) オレンジII溶液

(ア)のBのfと同じ。

- b シラフルオフェン

シラフルオフェン標準溶液

シラフルオフェン標準品（純度95%以上で既知のもの）約0.01gを正確に量り採り、アセトニトリルに溶解して100mLの全量フラスコで定容としたもの

C 検量線の作成

a DMPAP

（HPLC法）

DMPAP標準溶液を段階的に50～1,000μg/mLになるようエタノール（ギ酸でpH5.0に調整したもの）調整し、HPLC専用フィルタ（孔径0.45μmのもの。以下同じ。）でろ過したものをHPLCで測定し、検量線を作成する。

（分光光度法）

（7）のCに同じ。

b シラフルオフェン

シラフルオフェン標準溶液を段階的に10～50μg/mLになるよう調整し、HPLC専用フィルタでろ過したものをHPLCで測定し、検量線を作成する。

D 定量方法

a DMPAP

（HPLC法）

試験溶液をHPLC専用フィルタでろ過し、表21に掲げる条件を標準としてHPLCで測定して作成した検量線からDMPAPの量を求める。なお、本分析法ではDMPAPのピークがマイナスピークとして記録されるため、適当な方法を用いてピークの反転処理を行い分析する。

表21 DMPAPの定量におけるHPLCの条件

| 項目 | HPLCの条件 |
|-------|----------------------------------|
| カラム | SCXカラム（I.D：4.6mm、L：125mm又は150mm） |
| 移動相 | 酢酸緩衝溶液 |
| 移動相流速 | 2.5mL/min |
| カラム温度 | 40℃ |
| 測定波長 | 262nm（UV検出器）（マイナスピーク） |
| 注入量 | 10μL |

（分光光度法）

（7）のDに同じ。ただし、「DDAC」とあるのは「DMPAP」と読み替える。

b シラフルオフェン

試験溶液をHPLC専用フィルタでろ過し、表22に掲げる条件を標準としてHPLCで測定して作成した検量線からシラフルオフェンの量を求める。

表22 シラフルオフェンの定量におけるHPLCの条件

| 項目 | HPLCの条件 |
|-------|---------------------------------|
| カラム | ODS系カラム（I.D：4.6mm、L：150mm） |
| 移動相 | アセトニトリル：メタノール：水＝65：15：20（V/V/V） |
| 移動相流速 | 2.0mL/min |
| カラム温度 | 40℃ |
| 測定波長 | 230nm（UV検出器） |
| 注入量 | 5μL |

E 薬剤含有量の計算方法

a DMPAP

Dのaにより求めた値から次の式により薬剤含有量を算出する。

（HPLC法）

$$\text{薬剤含有量 (mg)} = P \times 50$$

P：検量線から求めたDMPAPの濃度（mg/mL）

(分光光度法)

$$\text{薬剤含有量 (mg)} = P \times \frac{100}{\text{試験溶液の採取量 (mL)}}$$

P : 検量線から求めたDMPAPの量 (mg)

b シラフルオフェン

Dのbにより求めた値から次の式により薬剤含有量を算出する。

$$\text{薬剤含有量 (mg)} = P \times 25$$

P : 検量線から求めたシラフルオフェンの量 (mg)

(7) ほう素・第四級アンモニウム化合物系保存処理薬剤で処理されたもの

A 試験溶液の調製

a ほう素化合物

(a) クルクミン法

試料約1gをろつぼ又は蒸発皿に正確に量り採り、炭酸ナトリウム溶液を加えてアルカリ性として、水浴上でその混合物を乾燥させる。次に、マッフル炉を用いてできる限り低い温度でゆっくり灰化させ、次第に温度を上げて暗い赤熱状態(約580℃)とし、それ以上の温度にならないようにする。放冷した後、灰分を塩酸(1+9)で酸性とした後、100mLの全量フラスコに移し入れ、水で定容としたものを試験溶液とする。

(b) カルミン酸法

試料約1gを石英ガラス製又は無ほう酸ガラス製の200~500mLの共通すり合わせトラップ球付き丸底フラスコに正確に量り採り、過酸化水素水15mL、硫酸2mL及びりん酸2mLを添加する。次に、これを砂浴上で徐々に加熱し、内容物を分解し、内容物が黒色になったところで過酸化水素水5mLを追加する。この操作を繰り返し、試料が完全に分解して内容物が透明になり、硫酸白煙が発生するまで濃縮した後、放冷する。その後、丸底フラスコの中の内容物を200mLの全量フラスコに移し入れ、水で定容としたものを試験溶液とする。

(c) プラズマ発光分光法(以下「ICP発光分光法」という。)

(b)により分解濃縮した内容物を100mLの全量フラスコに移し、内部標準として原子吸光分析用イットリウム標準原液(1g/L)1mLを加えた後、水で定容としたものを試験溶液とする。

b DDAC

(7)のAに同じ。

B 試薬の調製

a ほう素化合物

(クルクミン法)

(a) 炭酸ナトリウム溶液

無水炭酸ナトリウム10gを水に溶解して全量を1,000mLにしたもの

(b) クルクミン溶液

クルクミン(植物製)0.1gをエタノールに溶解して400mLにしたもの

(c) しゅう酸アセトン溶液

しゅう酸50gをアセトンに溶解して500mLとし、ろ過したもの

(d) ほう酸標準溶液

硫酸デシケーター中で5時間乾燥したほう酸約0.5gを正確に量り採り、水に溶解して1,000mLの全量フラスコで定容としたものをほう酸標準原液とし、使用時にこの原液を水で50倍に希釈したもの(カルミン酸法及びICP発光分光法)

(a) カルミン酸溶液

カルミン酸25mgを硫酸に溶解して、100mLにしたもの

(b) 硫酸第1鉄溶液

硫酸第1鉄(硫酸鉄(II)七水和物)5gを0.5mol/L硫酸100mLに溶解したもの

(c) ほう酸標準溶液

硫酸デシケーター中で5時間乾燥したほう酸約0.25gを正確に量り採り、水に溶解して100mLの全量フラスコで定容としたものをほう酸標準原液とし、使用時にこの原液を水で50倍に希釈したもの

- b DDAC
(7)のBに同じ。
- C 検量線の作成
- a ほう素化合物
(クルクミン法)
ほう酸標準溶液0～4 mLを、段階的に内径5 cmのろつぽに正確に量り採り、Dの定量方法と同様に操作してほう酸の量と吸光度との関係線を作成し、検量線とする。
- (カルミン酸法)
ほう酸標準溶液0～2 mLを、段階的に25 mLの全量フラスコに正確に量り採り、それぞれの全量が2 mLになるよう水を加えた後、Dの定量方法と同様に操作してほう酸の濃度と吸光度との関係線を作成し、検量線とする。
- (ICP発光分光法)
原子吸光分析用ほう素標準原液1 mLを100 mLの全量フラスコに正確に量り採ったものと、これとは別に100 mLの全量フラスコを用意し、それぞれに原子吸光分析用イットリウム標準原液(1 g/L)1 mLを正確に加えた後、水で定容とし、ほう素とイットリウムとの発光強度比から関係線を作成し、検量線とする。
- b DDAC
(7)のCに同じ。
- D 定量方法
- a ほう素化合物
(クルクミン法)
試験溶液1 mLを内径5 cmのろつぽに正確に量り採り、炭酸ナトリウム溶液を加えてアルカリ性とした後、水浴上で蒸発乾固させる。次に、残留物を放冷した後、塩酸(1+4)1 mL、しゅう酸アセトン溶液5 mL及びクルクミン溶液2 mLを加えて、55±2℃の水浴上で2時間30分加熱する。これを放冷した後、残留物にアセトン20～30 mLを加えて溶出し、ろ過しながら100 mLの全量フラスコに入れる。アセトンで容器及び残留物を数回洗い、洗液を合わせてアセトンで定容としたものを試験溶液とする。試験溶液の一部を吸収セルに移し、空試験溶液を対照液として波長540 nmにおける吸光度を測定し、あらかじめ作成した検量線からほう酸の量を求める。試験溶液の吸光度が検量線の範囲を超える場合には、アセトンで一定量に希釈し、検量線の範囲内に入るように調整して測定する。
- (カルミン酸法)
試験溶液2 mLを25 mLの全量フラスコに正確に量り採り、塩酸3滴、硫酸第1鉄溶液3滴及び硫酸10 mLを加えて混合し、全量フラスコに共栓を付して水冷した後、カルミン酸溶液10 mLを加えて混合する。次に、これを再び水冷し、硫酸で定容とし、45分間室温で放置して、試験溶液とする。試験溶液の一部を吸収セルに移し、空試験溶液を対照液として波長600 nmにおける吸光度を測定し、あらかじめ作成した検量線からほう酸の量を求める。試験溶液の吸光度が検量線の範囲を超える場合には、硫酸で一定量に希釈し、検量線の範囲内に入るように調整して測定する。
- (ICP発光分光法)
ICP発光分光分析装置により、試験溶液の発光強度を表23の各成分ごとの測定波長により測定し、あらかじめ作成した検量線からほう素の量を求める。試験溶液の吸光度が検量線の範囲を超える場合には、検量線の範囲内に入るように試験溶液を調整して測定する。
- 表23 分析成分ごとの測定波長
- | 成分 | 測定波長 (nm) |
|--------|-----------|
| ほう素 | 249.773 |
| イットリウム | 371.030 |
- b DDAC
(7)のDに同じ。
- E 薬剤含有量の計算方法
- a ほう素化合物
(クルクミン法)
Dにより求めた値から次の式により薬剤含有量を算出する。

薬剤含有量 (mg) = P × 100 × 試験溶液の希釈倍数

P : 検量線から求めた試験溶液中のほう酸の量 (mg)

(カルミン酸法)

Dにより求めた値から次の式により薬剤含有量を算出する。

薬剤含有量 (mg) = P × 100 × 試験溶液の希釈倍数

P : 検量線から求めた試験溶液中のほう酸の量 (mg)

(ICP発光分光法)

Dにより求めた値から次の式により薬剤含有量を算出する。

薬剤含有量 (mg) = P × 5.718 × 100 × 試験溶液の希釈倍数

P : 検量線から求めた試験溶液中のほう酸の量 (mg)

b DDAC

(7)のEに同じ。

(I) 銅・第四級アンモニウム化合物系保存処理薬剤で処理されたもの

A 試験溶液等の調製

a 銅化合物

(原子吸光度法)

試料1～2gを正確に量り採り、500mLの共通すり合わせトラップ球付き丸底フラスコに入れ、過酸化水素水(30%。以下同じ。)20mL及び硫酸2mLを添加する。これを砂浴上で徐々に加熱し、内容物を分解する。フラスコの内容物が約2mLになったところで、過酸化水素水5mLを追加する。この操作を繰り返し、木材が完全に分解して内容物が透明な緑色になったところで約2mLになるまで濃縮した後、放冷する。フラスコの内壁を水で洗いながら内容物を250mLの全量フラスコに移し、水で定容としたものを試験溶液とする。

(ICP発光分光法)

試料1～2gを正確に量り採り、原子吸光度法により分解し、放冷した後、250mLの全量フラスコに水で定容したもののうち25mLを100mLの全量フラスコに量り採った後、硫酸(1+124)溶液で定容としたものを試験溶液とする。

(蛍光X線法)

試料を2～3g採取し、ボールミル型粉碎器で5分間粉碎し、粉碎された試料から約150mgを正確に量り採り、錠剤成型器に入れてペレットを作成する。

b DDAC

(7)のAに同じ。

c N-アルキルベンジルジメチルアンモニウムクロリド(以下「BKC」という。)

(7)のAに同じ。

B 試薬の調製

a 銅化合物

(a) 銅標準原液

原子吸光分析用の銅標準液(1,000mg/L)5mL及び硫酸(1+4)4mLを100mLの全量フラスコに入れ、水で定容としたもの

(b) 硫酸(1+4)溶液

硫酸(97%)及び水を1:4(V/V)の比率で混合したもの

(c) 硫酸(1+124)溶液

硫酸(97%)及び水を1:124(V/V)の比率で混合したもの

b DDAC

(7)のBに同じ。

c BKC

(7)のBに同じ。ただし、「DDAC」とあるのは、「BKC」と読み替えるものとする。

C 検量線の作成

a 銅化合物

(原子吸光度法)

銅標準原液0～15mLを段階的に100mLの全量フラスコに正確に量り採り、硫酸(1+124)溶液で定容としたものを標準溶液とする。それぞれの標準溶液について、波長324.8nmにおける吸光度を原子吸

光光度計により測定し、検量線を作成する。

(ICP発光分光法)

銅標準原液0～5 mLを、段階的に100 mLの全量フラスコに正確に量り採り、硫酸(1+124)溶液で定容としたものを標準溶液とする。それぞれの標準溶液についてICP発光分光分析装置で測定し、検量線を作成する。

(蛍光X線法)

試料製材と同じ樹種の木片であって、無処理のもの約3 gを採取し、105℃の乾燥器中で恒量になるまで乾燥し、ボールミル型粉砕器を用いて5分間粉砕する。粉砕した木粉を10 mLのビーカーに150 mgずつ正確に5つ量り採る。それぞれのビーカーに、銅標準原液0～5 mLを段階的に100 mLの全量フラスコに正確に量り採り、水で定容としたものを0.5 mL正確に加え、かくはんする。それぞれのビーカーを105℃の乾燥器中で恒量になるまで乾燥し、錠剤成型器に入れてペレットを作成する。当該ペレットを蛍光X線分析装置にセットし、蛍光X線強度から関係線を作成し、検量線とする。

b DDAC

(7)のCと同じ。

c BKC

(7)のCと同じ。ただし、標準溶液としてBKCを用いるものとする。

D 定量方法

a 銅化合物

(原子吸光光度法)

試験溶液を検量線の範囲内に入るように硫酸(1+124)溶液で一定量に希釈し、原子吸光光度計によりCのaと同じ条件で吸光度を測定し、検量線の直線領域から銅の濃度を求める。

(ICP発光分光法)

ICP発光分光分析装置により、試験溶液の発光強度を測定し、あらかじめ作成した検量線から銅の量を求める。試験溶液の吸光度が検量線の範囲を超える場合には、原子吸光光度法と同様に検量線の範囲内に入るように試験溶液の濃度を調整して測定する。

(蛍光X線法)

蛍光X線分析装置により、試験溶液のX線強度を測定し、あらかじめ作成した検量線から銅の量を求める。

b DDAC

(7)のDと同じ。

c BKC

(7)のDと同じ。ただし、「DDAC」とあるのは、「BKC」と読み替えるものとする。

E 薬剤含有量の計算方法

a 銅化合物

(原子吸光光度法)

Dのaにより求めた値から次の式により薬剤含有量を算出する。

$$\text{薬剤含有量 (mg)} = P \times \frac{250 \times \text{試験溶液の希釈倍数}}{1,000} \times 1.252$$

P: 検量線から求めた銅の濃度 (mg/L)

(ICP発光分光法)

Dのaにより求めた値から次の式により薬剤含有量を算出する。

$$\text{薬剤含有量 (mg)} = P \times \frac{1,000 \times \text{試験溶液の希釈倍数}}{1,000} \times 1.252$$

P: 検量線から求めた銅の濃度 (mg/L)

(蛍光X線法)

Dのaにより求めた値から次の式により薬剤含有量を算出する。

$$\text{薬剤含有量 (mg)} = P \times \text{試料採取量} \times 100 \times 1.252$$

P: 検量線から求めた銅の含有率 (%)

b D D A C

Dのbにより求めた値から次の式により薬剤含有量を算出する。

$$\text{薬剤含有量 (mg)} = P \times \frac{100}{\text{試験溶液の採取量 (mL)}}$$

P：検量線から求めたD D A Cの量 (mg)

c B K C

Dのcにより求めた値から次の式により薬剤含有量を算出する。

$$\text{薬剤含有量 (mg)} = P \times \frac{100}{\text{試験溶液の採取量 (mL)}}$$

P：検量線から求めたB K Cの量 (mg)

(オ) 銅・アゾール化合物系保存処理薬剤で処理されたもの

A 試験溶液の調製

a 銅化合物

(イ)のAのaに同じ。

b シプロコナゾール

(H P L C法)

試料約1gを共栓付き三角フラスコ等のメタノールに対する耐性を有する密栓可能な容器に正確に量り採り、メタノール20mLを加えて栓をし、30分ごとによく振り混ぜながら超音波による抽出工程（水温は約30～40℃とする。）を2時間行う。静置した後、抽出物を吸引ろ過し、木粉を約5mLのメタノールで洗い込み、洗液をろ液と共に回収する。得られたろ液はメタノールを用いて25mLに定容としたものを抽出溶液とする。

抽出溶液25mLのうち、予想されるシプロコナゾール濃度に応じて1～5mLを分取し、ロータリーエバポレーターに装着して45℃の湯浴上で減圧しながら留去する。残さをアセトニトリル、100mMりん酸緩衝液（pH2.1）及び蒸留水50：10：40（V/V/V）の比率で混合した溶液に溶解しながら1～5mLに定容したものを試験溶液とする。

なお、この試験溶液による分析で、木材成分などの影響により、シプロコナゾールのピークが不明確な場合にあっては、以下による抽出（固相抽出法）を更に行い、それを試験溶液とする。

抽出溶液25mLのうち5mLを分取し、事前にメタノール2mL及び蒸留水2mLで洗浄した固相抽出カートリッジに導入する。ただし、H P L C分析においてシプロコナゾールのピーク高さが検量線の範囲を超えた場合は、導入量を5mL以下で行う。また、シプロコナゾールの濃度が低い場合は、抽出溶液25mLのうち5mLを超える量を固相抽出してよいが、その場合は、溶液を濃縮し、メタノール5mLで溶解、導入するものとする。

この固相抽出カートリッジを、メタノール3mL及びメタノール－アンモニア混液A 3mLで洗浄した後、メタノール－アンモニア混液B 5mLで溶出する。

その後、溶出した液をロータリーエバポレーターに装着して45℃の湯浴上で減圧しながら留去する。残さをアセトニトリル、100mMりん酸緩衝液（pH2.1）及び蒸留水50：10：40（V/V/V）の比率で混合した溶液に溶解しながら1mLに定容したものを試験溶液とする。

（ガスクロマトグラフ法（以下「G C法」という。）

試料約1gを200mLのなす型フラスコに正確に量り採り、水10mLを加えて30分間膨潤させる。この試料にアセトン50mLを加えて30分間振とうしながら抽出し、抽出物を吸引ろ過するとともに、試料を約50mLのアセトンで洗い込む。ろ紙上の試料を再度200mLのなす型フラスコに移し、水10mL及びアセトン50mLを加えて上記の抽出操作を行う。ろ液をロータリーエバポレーターに装着して40℃の湯浴上で減圧しながら、おおむね10mLになるまで濃縮する。これに水を加えて約20mLとする。これをけい藻土カラムに加え、10分間保持する。けい藻土カラムに注射器を取り付け、トルエン120mLを加えて溶出させる。溶出液をロータリーエバポレーターに装着して40℃の湯浴上で減圧しながら留去する。残さをトルエン10mLで溶解し、10mL容注射器を取り付け洗浄を終えたシリカゲルミニカラムに10mL/minの速度でこれを通液する。同様に、酢酸エチル－シクロヘキサン溶液5mLを通液した後、これを酢酸エチル10mLで溶出し、溶出液をロータリーエバポレーターに装着して40℃の湯浴上で減圧しながら留去する。残さをアセトンで溶解しながら5mLに定容したものを試験溶液とする。

B 試薬等の調製

- a 銅化合物
(I)のBのaに同じ。
- b シプロコナゾール
(HPLC法)
- (a) シプロコナゾール標準溶液
シプロコナゾール標準品（純度95%以上で既知のもの）約0.05gを正確に量り採り、アセトニトリル、100mMりん酸緩衝液（pH2.1）及び蒸留水50：10：40（V/V/V）の比率で混合した溶液に溶解して100mLの全量フラスコで定容としたもの
- (b) 100mMりん酸緩衝液（pH2.1）
りん酸二水素ナトリウム二水和物7.8g及びりん酸（85%）3.4mLを水に溶解して1,000mLの全量フラスコで定容としたもの
- (c) メタノール-アンモニア混液A
メタノール及び1mol/Lアンモニア水を20：80（V/V）の比率で混合したもの
- (d) メタノール-アンモニア混液
メタノール及び28%アンモニア水を95：5（V/V）の比率で混合したもの
- (e) 固相抽出カートリッジ
強陽イオン交換基としてスルホン基が導入されたジビニルベンゼン-N-ビニルピロリドン共重合体あるいはそれと同等の保持能力を持つ物を担体とするものであること。また、担体の充填量は1.0meq/gが60mg以上充填されている場合に相当する量であること。
- (GC法)
- (a) シプロコナゾール標準溶液
HPLC法と同じ。ただし、「エタノール」とあるのは、「アセトン」と読み替えるものとする。
- (b) 酢酸エチル-シクロヘキサン溶液
酢酸エチル及びシクロヘキサンを2：3（V/V）の比率で混合したもの
- (c) シリカゲルミニカラム
使用時に酢酸エチル10mLで洗浄した後、更にトルエン10mLで洗浄したもの
- C 検量線の作成
- a 銅化合物
(I)のCのaに同じ。
- b シプロコナゾール
(HPLC法)
シプロコナゾール標準溶液をアセトニトリル、100mMりん酸緩衝液（pH2.1）及び水50：10：40（V/V/V）の比率で混合した溶液で段階的に1～20μg/mLになるよう調整した後、HPLC専用フィルタでろ過したものをHPLCで測定し、濃度とピーク面積により検量線を作成する。
- (GC法)
シプロコナゾール標準溶液をアセトンで段階的に10～50μg/mLになるよう調整した後、ガスクロマトグラフ（以下「GC」という。）で測定し、検量線を作成する。
- D 定量方法
- a 銅化合物
(I)のDのaに同じ。
- b シプロコナゾール
(HPLC法)
試験溶液をHPLC専用フィルタでろ過し、表24に掲げる条件を標準としてHPLCで測定して作成した検量線からシプロコナゾールの量を求める。ただし、カラムの内径等の変更、それに伴うアセトニトリルの割合や流量等の変更は可能とする。

表24 シプロコナゾールの定量におけるHPLCの条件

| 項目 | HPLCの条件 |
|-----|--|
| カラム | ODS系カラム（I.D：4.6mm、L：150mm） |
| 移動相 | アセトニトリル：100mMりん酸緩衝液（pH2.1）：水=50：10：40（V/V/V） |

| | |
|-------|----------------|
| 移動相流速 | 1.0 mL/min |
| カラム温度 | 40°C |
| 測定波長 | 220 nm (UV検出器) |
| 注入量 | 10 µL |

(GC法)

表25に掲げる条件を標準として試験溶液をGCで測定して作成した検量線からシプロコナゾールの量を求める。

表25 シプロコナゾールの定量におけるGCの条件

| 項目 | GCの条件 |
|------------|--|
| カラム | 5%フェニルメチルポリシロキサンを0.25 µmコーティングしたシリコン溶融シリカキャピラリカラム (I. D : 0.32mm, L : 30m) |
| カラム温度 | 60°C、1min → (20°C/min) → 240°C、10min → (20°C/min) → 260°C |
| インジェクション温度 | 250°C |
| メイクアップガス | He 30mL/min |
| キャリアガス | He Split Vent 93mL/min、Purge Vent 1mL/min |
| 燃焼ガス | 水素 30mL/min、空気 370mL/min |
| 検出器 | FID又はNPD |
| 注入量 | 2 µL |

E 薬剤含有量の計算方法

a 銅化合物

(E)のEのaに同じ。

b シプロコナゾール

Dのbにより求めた値から次の式により薬剤含有量を算出する。

(HPLC法)

$$\text{薬剤含有量 (mg)} = (P/X \times 25) / 1,000$$

P : 検量線から求めたシプロコナゾールの濃度 (µg/mL)

X : 抽出定容した25 mLの溶液から分取した試料量 (mL)。ただし、固相抽出を用いた場合は、固相抽出に供した量とする。

(GC法)

$$\text{薬剤含有量 (mg)} = P \times 5$$

P : 検量線から求めたシプロコナゾールの量 (mg)

(カ) アゾール・ネオニコチノイド化合物系保存処理薬剤で処理されたもの

A 試験溶液の調製

a シプロコナゾール

(カ)のAのb (HPLC法)に同じ。

b イミダクロプリド

試料約5 gを共栓付き三角フラスコに正確に量り採り、ジメチルスルホキシド (DMSO) 5 mLを試料全体に滴下した後、エタノール50~100 mLを加えて栓をし、1時間ごとによく振り混ぜながら超音波による抽出工程 (水温は約40°Cとする。)を3時間行う。静置した後、抽出物を吸引ろ過するとともに、木粉を約30 mLのエタノールで洗い込む。ろ液をロータリーエバポレーターに装着して45°Cの湯浴上で減圧しながら、おおむね5 mLになるまで濃縮する。これを少量のエタノールで溶解した後、25 mLの全量フラスコに移し、エタノールで定容としたものを試験溶液とする。

B 試薬の調製

a シプロコナゾール

(カ)のBのb (HPLC法)に同じ。

b イミダクロプリド

・イミダクロプリド標準溶液

イミダクロプリド標準品（純度95%以上で既知のもの）約0.05gを正確に量り採り、エタノールに溶解して50mLの全量フラスコで定容としたもの

C 検量線の作成

a シプロコナゾール

(オ)のCのb（HPLC法）に同じ。

b イミダクロプリド

イミダクロプリド標準溶液を段階的に5～50μg/mLになるよう調整し（ただし、試験溶液の濃度が検量線から外れる場合には、検量線の濃度を調整することができる。）、HPLC専用フィルタでろ過したものをHPLCで測定し、検量線を作成する。

D 定量方法

a シプロコナゾール

(オ)のDのb（HPLC法）に同じ。

b イミダクロプリド

試験溶液をHPLC専用フィルタでろ過し、表26に掲げる条件を標準としてHPLCで測定して作成した検量線からイミダクロプリドの量を求める。

表26 イミダクロプリドの定量におけるHPLCの条件

| 項目 | HPLCの条件 |
|-------|----------------------------|
| カラム | ODS系カラム（I.D：4.6mm、L：150mm） |
| 移動相 | アセトニトリル：水 = 60：40（V/V） |
| 移動相流速 | 1.0mL/min |
| カラム温度 | 40℃ |
| 測定波長 | 271nm（UV検出器） |
| 注入量 | 10μL |

E 薬剤含有量の計算方法

a シプロコナゾール

(オ)のEのb（HPLC法）に同じ。

b イミダクロプリド

Dのbにより求めた値から次の式により薬剤含有量を算出する。

$$\text{薬剤含有量 (mg)} = P \times 25$$

P：検量線から求めたイミダクロプリドの濃度（mg/mL）

(キ) アゾール・第四級アンモニウム・ネオニコチノイド化合物系

A 試験溶液の調製

a テブコナゾール

(オ)のAのb（HPLC法）に同じ。ただし、「シプロコナゾール」とあるのは、「テブコナゾール」と読み替えるものとする。

b DDAC

(ア)のAに同じ。

c イミダクロプリド

(カ)のAのbに同じ。

B 試薬等の調製

a テブコナゾール

(a) テブコナゾール標準溶液

テブコナゾール標準品（純度90%以上で既知のもの）約25mgを正確に量り採り、移動相に溶解して100mLの全量フラスコで定容としたもの

(b) 100mMリン酸緩衝液（pH2.1）

(オ)のBのb（HPLC法）の(b)に同じ。

(c) メタノール-アンモニア混液A

(オ)のBのb（HPLC法）の(c)に同じ。

(d) メタノール-アンモニア混液

(オ)のBのb（HPLC法）の(d)に同じ。

- (e) 固相抽出カートリッジ
(f)のBのb (HPLC法)の(e)に同じ。
- b DDAC
(7)のBに同じ。
- c イミダクロプリド
(h)のBのbに同じ。
- C 検量線の作成
- a テブコナゾール
テブコナゾール標準溶液をアセトニトリル、100mMリン酸緩衝液 (pH2.1)及び水50:10:40 (V/V/V)の比率で混合した溶液で段階的に1~70 μg/mLになるよう調整した後、HPLC専用フィルタでろ過したものをHPLCで測定し、濃度とピーク面積により検量線を作成する。
- b DDAC
(7)のCに同じ。
- c イミダクロプリド
(h)のCのbに同じ。
- D 定量方法
- a テブコナゾール
(f)のDのb (HPLC法)に同じ。ただし、「シプロコナゾール」とあるのは、「テブコナゾール」と読み替えるものとする。
- b DDAC
(7)のDに同じ。
- c イミダクロプリド
(h)のDのbに同じ。
- E 薬剤含有量の計算方法
- a テブコナゾール
(f)のEのb (HPLC法)に同じ。ただし、「シプロコナゾール」とあるのは、「テブコナゾール」と読み替えるものとする。
- b DDAC
(7)のEに同じ。
- c イミダクロプリド
(h)のEのbに同じ。
- (k) 脂肪酸金属塩系保存処理薬剤及びナフテン酸金属塩系保存処理薬剤で処理されたもの
- A 試験溶液の調製
- a 銅化合物
(I)のAのaに同じ。
- b 亜鉛化合物
(I)のAのaに同じ。ただし、「銅」とあるのは「亜鉛」と、「透明な緑色」とあるのは「透明」と読み替えるものとする。
- c ペルメトリン
試料約5gを球管冷却器付き200mLの平底フラスコに正確に量り採り、アセトン100mLを加えて約60°Cの湯浴上で2時間抽出する。その後、抽出物を吸引ろ過するとともに、木粉を約30mLのアセトンで洗い込む。ろ液をロータリーエバポレーターに装着して30°Cの湯浴上で減圧しながら、おおむね0.5mLになるまで濃縮する。これを少量のアセトンで溶解した後、内部標準溶液1mLを正確に加えて50mLの全量フラスコに移し、アセトンで定容としたものを試験溶液とする。
- B 試薬の調製
- a 銅化合物
(I)のBのaに同じ。
- b 亜鉛化合物
(I)のBのaに同じ。ただし、「銅」とあるのは、「亜鉛」と読み替えるものとし、亜鉛標準液の量り採り量を10mLとする。

- c ペルメトリン
- (a) ペルメトリン標準溶液
 ペルメトリン標準品（純度95%以上で既知のもの）約0.1gを正確に量り採り、アセトンに溶解し、100mLの全量フラスコで定容としたもの
- (b) 内部標準溶液
 フタル酸ジ-n-オクチルを0.1g正確に量り採り、アセトンに溶解し100mLの全量フラスコで定容としたもの
- C 検量線の作成
- a 銅化合物
 (I)のCのaに同じ。
- b 亜鉛化合物
 (原子吸光度法)
 亜鉛標準原液0~10mLを段階的に100mLの全量フラスコに正確に量り採り、硫酸(1+124)溶液で定容としたものを標準溶液とする。それぞれの標準溶液について、波長213.9nmにおける吸光度を原子吸光度計で測定して、検量線を作成する。
 (ICP発光分光法)
 (I)のCのaに同じ。ただし、「銅」とあるのは、「亜鉛」と読み替えるものとする。
 (蛍光X線法)
 (I)のCのaに同じ。ただし、「銅」とあるのは、「亜鉛」と読み替えるものとする。
- c ペルメトリン
 ペルメトリン標準溶液5mL及び内部標準溶液5mLを50mLの全量フラスコに正確に加えた後、アセトンで定容し、ペルメトリンとフタル酸ジ-n-オクチルとの重量比及びピーク面積比を求める。
- D 定量方法
- a 銅化合物
 (I)のDのaに同じ。
- b 亜鉛化合物
 (原子吸光度法)
 試験溶液を検量線の範囲内に入るように硫酸(1+124)溶液で一定量に希釈し、原子吸光度計によりCのbと同じ条件で吸光度を測定し、検量線の直線領域から亜鉛の濃度を求める。
 (ICP発光分光法)
 (I)のDのaに同じ。ただし、「銅」とあるのは、「亜鉛」と読み替えるものとする。
 (蛍光X線法)
 (I)のDのaに同じ。ただし、「銅」とあるのは、「亜鉛」と読み替えるものとする。
- c ペルメトリン
 表27に掲げる条件を標準として試験溶液をGCで測定し、内部標準法によりペルメトリンの量を求める。

表27 ペルメトリンの定量におけるGCの条件

| 項目 | GCの条件 |
|------------|--------------------------------------|
| カラム | ガラスカラム (I. D: 3.0mm, L: 1,000mm) |
| 固定相液体 | DEGS (ジエチレングリコール サクシネート) 2% |
| 固定相担体 | (参考) Chromosorb W (HP) (149~177メッシュ) |
| カラム温度 | 215℃ |
| インジェクション温度 | 250℃ |
| 水素ガス圧力 | 88.3kPa |
| 空気圧力 | 49.0kPa |
| 窒素ガス流量 | 50mL/min |
| 検出器 | FID |
| 注入量 | 2μL |

E 薬剤含有量の計算方法

- a 銅化合物
 Dにより求めた値から次の式により薬剤含有量を算出する。

(原子吸光度法)

$$\text{薬剤含有量 (mg)} = P \times \frac{250 \times \text{試験溶液の希釈倍数}}{1,000}$$

P : 検量線から求めた銅の濃度 (mg/L)

(ICP発光分光法及び蛍光X線法)

$$\text{薬剤含有量 (mg)} = P \times 100 \times \text{試験溶液の希釈倍数}$$

P : 検量線から求めた銅の濃度 (mg/L)

b 亜鉛化合物

aに同じ。ただし、「銅」とあるのは、「亜鉛」と読み替えるものとする。

c ペルメトリン

Dのcにより求めた値から次の式により薬剤含有量を算出する。

$$\text{薬剤含有量 (mg)} = \frac{S_t}{50} \times \frac{P}{P_n}$$

S_t : 標準ペルメトリンの質量 (g)

P : 試験溶液中のペルメトリンと内部標準との面積比

P_n : 標準溶液中のペルメトリンと内部標準との面積比

(k) クレオソート油保存処理薬剤で処理されたもの

A 試験溶液の調製

試料約1g(薬剤含有量により試料の量を調整するものとする。以下同じ。)を円筒ろ紙に正確に量り採り、ソックスレー抽出器に装着して、エタノール—ベンゼン混液(1:2(V/V)。以下同じ。)50mLで抽出流下液が無色透明になるまで抽出し、これを試験溶液とする。

B 定量方法

a 試験溶液を100mLのなす型フラスコにエタノール—ベンゼン混液10mLで洗いながら移し入れ、ロータリーエバポレーターに装着して50°Cの湯浴上で減圧しながら濃縮する。100mLのなす型フラスコの質量が恒量になるまで濃縮した後、フラスコの外面をよく拭いて質量を測定する。

b 別に、空試験として、試料製材と同じ樹種の木材であって、無処理のものを用いて同様に操作して質量を測定する。

C 薬剤含有量の計算方法

Bにより求めた値から次の式により薬剤含有量を算出する。

$$\text{薬剤含有量 (mg)} = (\text{本試験の質量 (mg)} - \text{本試験に用いたなす型フラスコの質量 (mg)}) - (\text{空試験の質量 (mg)} - \text{空試験に用いたなす型フラスコの質量 (mg)})$$

(l) ほう素化合物系保存処理薬剤で処理されたもの

A 試験溶液の調製

(k)のAのaに同じ。

B 試薬の調製

(k)のBのaに同じ。

C 検量線の作成

(k)のCのaに同じ。

D 定量方法

(k)のDのaに同じ。

E 薬剤含有量の計算方法

(k)のEのaに同じ。

(4) 煮沸繰返し試験又は減圧加圧試験

ア 試験片の作成

試験片は、各試料たて継ぎ材から、中央部にフィンガージョイントを含む、木口断面寸法をそのままとした長さ180mmのもの采取する。フィンガーの長さが16mm以下の場合、フィンガーの先端部を切断し、木口に接着層が露出した試験片を1個作成する。フィンガーの長さが16mmを超える場合は、フィンガーの中央部を切断し、試験片を2個作成する。

イ 試験の方法

(7) 煮沸繰返し試験

試験片を沸騰水中に5時間浸せきし、更に室温水中に1時間浸せきした後、水中から取り出し、 $60 \pm 3^\circ\text{C}$ の恒温乾燥器中に18時間以上入れ、含水率が19%以下となるように乾燥する処理を1サイクルとし、1サイクル終了時の剝離率又は平均剝離率を算出し、剝離率又は平均剝離率が5%を超えた場合には、更に2サイクルの処理を行い、その終了時の剝離率又は平均剝離率を算出する。

(イ) 減圧加圧試験

試験片を室温水中に浸せきし、 0.068MPa から 0.085MPa までによる減圧を30分間行い、更に $0.51 \pm 0.03\text{MPa}$ の加圧を2時間行った後、水中から取り出し、 $70 \pm 3^\circ\text{C}$ の恒温乾燥器中に18時間以上入れ、含水率が19%以下となるように乾燥する処理を1サイクルとし、1サイクル終了時の剝離率又は平均剝離率を算出し、剝離率又は平均剝離率が5%を超えた場合には、更に2サイクルの処理を行い、その終了時の剝離率又は平均剝離率を算出する。

(注) 1 剝離率は、次の式により算出する。

$$\text{剝離率 (\%)} = \frac{\text{木口面の剝離の長さの合計}}{\text{木口面の接着層の長さの合計}} \times 100$$

2 平均剝離率は、2個の試験片の剝離率の平均とする。

3 剝離率の測定に当たっては、試験片の木口面における接着層の剝離の長さが3mm以上のものについて測定するものと

し、両外側の接着層の剝離及び節の境界面の剝離は、剝離とみなさないものとする。

(5) 曲げ試験 (MSR区分)

ア 試験片の作成

曲げ試験MSR枠組材及び曲げ試験MSRたて継ぎ材（以下「曲げ試験MSR材」という。）は、温度 $20 \pm 2^\circ\text{C}$ 、湿度 $65 \pm 5\%$ （以下「関係温湿度」という。）の条件の中で質量が一定（24時間間隔で測定した質量差が曲げ試験MSR材質量の0.1%以下であることをいう。以下同じ。）になるまで調湿したものをを用いることとする。

イ 試験の方法

試験は、関係温湿度の条件の中で、図29に示す方法により加力し、比例域における上限荷重及び下限荷重並びにこれらに対応するたわみを測定し、次の式により曲げヤング係数を求める。この場合の平均荷重速度は毎秒2mm以下とし、最大の強度低減欠点を2つの荷重点の間に位置させるものとする。スパンは曲げ試験MSR材の幅の2.1倍とし、第6条のMSR枠組材の規格の曲げ強度性能の3の計算式で求めた数値まで加力する。なお、曲げ試験MSR材についてはジョイント部を荷重スパン間にくるように配置することとする。

ただし、スパンが曲げ試験MSR材の幅の2.1倍の長さに満たない場合には、算出した曲げヤング係수에表28のスパンの曲げ試験MSR材の幅に対する比の区分に従い、それぞれ同表の右欄の係数を乗じて得た数値をその曲げヤング係数とする。また、関係温湿度の条件の中での試験が困難な場合には、曲げ試験MSR材の調湿後、直ちに試験を行うこととする。

なお、関係温湿度条件によらない曲げ試験MSR材を使用する場合にあつては、試験の結果と曲げ試験MSR材の含水率の関係等により関係温湿度条件下における曲げヤング係数が確保されていることが適切に評価できる方法により求めることとする。

$$\text{曲げヤング係数 (MPa 又は N/mm}^2\text{)} = \frac{23 \times \Delta P \times l^3}{108 \times b \times h^3 \times \Delta y}$$

ΔP : 比例域における上限荷重と下限荷重との差 (N)

l : スパン (mm)

Δy : ΔP に対応するスパン中央のたわみ (mm)

b : 曲げ試験MSR材の厚さ (mm)

h : 曲げ試験MSR材の幅 (mm)

表 2 8 スパンの曲げ試験MSR材の幅に対する比に応じた係数

| スパンの曲げ試験MSR材の幅に対する比 | 係 数 |
|---------------------|-------|
| 20 | 1.003 |
| 19 | 1.007 |
| 18 | 1.012 |
| 17 | 1.017 |
| 16 | 1.023 |
| 15 | 1.032 |
| 14 | 1.041 |
| 13 | 1.053 |
| 12 | 1.069 |
| 11 | 1.086 |
| 10 | 1.113 |



図 2 9 曲げ試験 (MSR区分)

(6) 曲げ試験 (たて継ぎ部)

ア 試験片の作成

試験たて継ぎ材は、関係温湿度の条件の中で質量が一定になるまで調湿したものをを用いることとする。

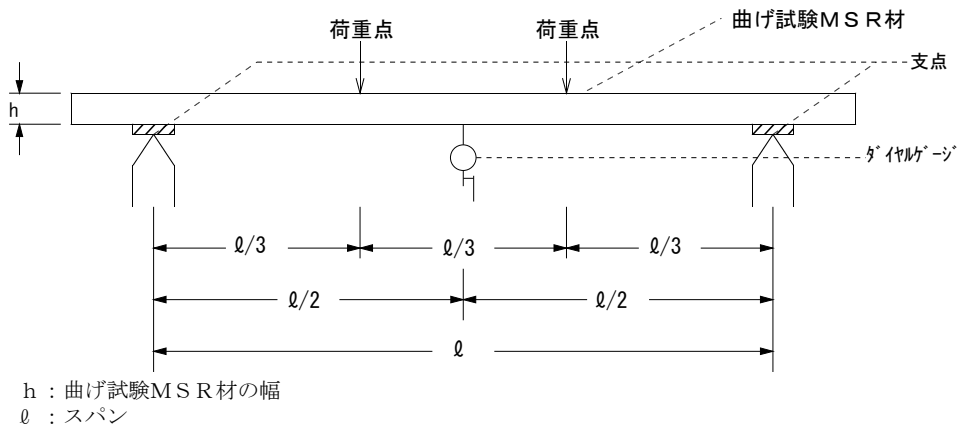
イ 試験の方法

試験は、関係温湿度の条件の中で、試験たて継ぎ材の半数をフラットワイズにし、残りの半数をエッジワイズにし、図 3 0 に示す方法により加力し、最大荷重を測定し、次の式により曲げ強さを求める。この場合の平均荷重速度は毎分 2.9. 4 MPa 以下とし、ジョイント部を荷重スパンの中央にし、全スパンは表 2 9 によるものとする。

ただし、関係温湿度の条件の下での試験が困難な場合には、試験たて継ぎ材の調湿後、直ちに試験を行うこととする。

なお、関係温湿度条件によらない試験たて継ぎ材を使用する場合にあっては、試験の結果と試験たて継ぎ材の含水率との関係等により、関係温湿度条件下で曲げ強さが確保されていることが適切に評価できる方法により求めることとする。



図 3 0 曲げ試験 (たて継ぎ部)

$$\text{曲げ強さ (MPa又はN/mm}^2\text{)} = \frac{3 \times P \times b \times (l - s)}{2 \times b \times h^2}$$

P b : 最大荷重 (N)

ℓ : 全スパン (mm)

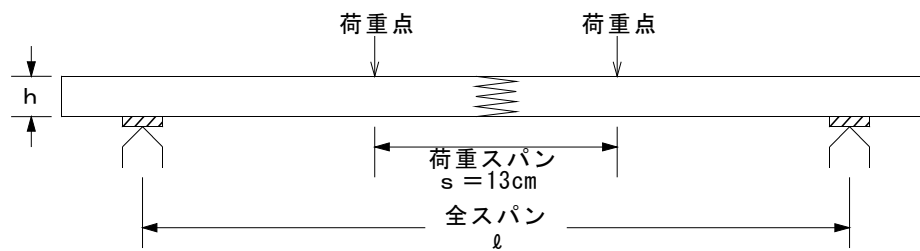
s : 荷重スパン (mm)

b : 試験たて継ぎ材の幅 (エッジワイズの場合は、試験たて継ぎ材の厚さ) (mm)

h : 試験たて継ぎ材の厚さ (エッジワイズの場合は、試験たて継ぎ材の幅) (mm)

表 2 9 寸法型式ごとの全スパン

| 寸法型式 | 全 ス パ ン (mm) | |
|-------|------------------------|----------------------------|
| | フラットワイズ | エッジワイズ |
| 2 0 3 | 7 0 0 以上 8 9 0 以下 | 1, 0 9 0 以上 1, 4 1 0 以下 |
| 2 0 4 | | 1, 4 6 0 以上 1, 9 1 0 以下 |
| 2 0 6 | | 2, 2 3 0 以上 2, 9 3 0 以下 |
| 2 0 8 | | 2, 8 9 0 以上 3, 8 1 0 以下 |
| 2 1 0 | | 3, 6 5 0 以上 4, 8 3 0 以下 |
| 2 1 2 | | 4, 4 2 0 以上 5, 8 5 0 以下 |

(7) 引張り試験

引張り試験MS R 枠組材を用い、図31に示す方法により加力する。この場合の平均荷重速度は毎分27.5MPa以下とする。また、強度低減欠点のうち最大のもはグリップに掛からないようにし、かつ、グリップから公称幅（寸法型式が203の場合76.2mm、204の場合101.6mmとし、以下152.4mm、203.2mm、254.0mm及び304.8mmとする。以下同じ。）の2倍以上離す。スパンは公称幅の4倍以上とし、第6条の引張り強度性能（引張り強度性能を表示するものに限る。）の計算式で求めた数値まで加力する。



図 3 1 引張り試験

別表第1

(1) 甲種枠組材

(単位 mm)

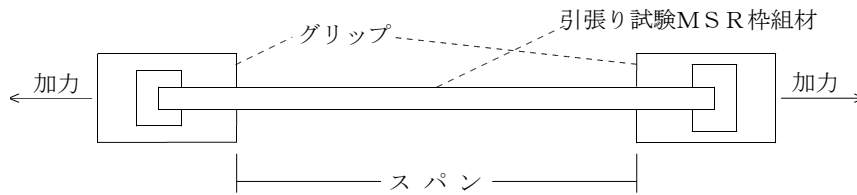
| 区分 寸法型式 | 特 級 | | 1 級 | | | 2 級 | | | 3 級 | | | |
|------------|--------------|-------|--------------|--------------|-------|--------------|-------|-------|-----|-------|-------|----|
| | 節（不健全な節を除く。） | | 穴（不健全な節を含む。） | 節（不健全な節を除く。） | | 穴（不健全な節を含む。） | 節 | | 穴 | 節 | | 穴 |
| | 中 央 部 | 材 縁 部 | | 中 央 部 | 材 縁 部 | | 中 央 部 | 材 縁 部 | | 中 央 部 | 材 縁 部 | |
| 104 | 22 | 19 | 19 | 38 | 25 | 25 | 51 | 32 | 32 | 64 | 44 | 44 |
| 106 | 48 | 29 | 25 | 57 | 38 | 32 | 73 | 48 | 38 | 95 | 70 | 51 |
| 203 | 13 | 13 | 13 | 19 | 19 | 19 | 22 | 22 | 22 | 32 | 32 | 32 |
| 204 | 22 | 19 | 19 | 38 | 25 | 25 | 51 | 32 | 32 | 64 | 44 | 44 |
| 205 | 38 | 25 | 22 | 48 | 32 | 29 | 60 | 41 | 35 | 76 | 57 | 48 |
| 206 | 48 | 29 | 25 | 57 | 38 | 32 | 73 | 48 | 38 | 95 | 70 | 51 |
| 208 | 57 | 38 | 32 | 70 | 51 | 38 | 89 | 64 | 51 | 114 | 89 | 64 |
| 210 | 67 | 48 | 32 | 83 | 64 | 38 | 108 | 83 | 64 | 140 | 114 | 76 |
| 212 | 76 | 57 | 32 | 95 | 76 | 38 | 121 | 95 | 76 | 165 | 140 | 89 |
| 304 | 22 | 19 | 19 | 38 | 25 | 25 | 51 | 32 | 32 | 64 | 44 | 44 |
| 306 | 48 | 29 | 25 | 57 | 38 | 32 | 73 | 48 | 38 | 95 | 70 | 51 |
| 404 | 22 | 22 | 19 | 38 | 38 | 25 | 51 | 51 | 32 | 64 | 64 | 44 |
| 406 | 48 | 29 | 25 | 57 | 38 | 32 | 73 | 48 | 38 | 95 | 70 | 51 |
| 408 | 57 | 38 | 32 | 70 | 51 | 38 | 89 | 64 | 51 | 114 | 89 | 64 |

(注) 1 不健全な節とは、第11条の測定方法の節の4に規定するものをいう。

2 材縁部とは、幅方向のりょう線からの距離が1/6×各寸法型式又は各等級における材縁部の節の数値以下の部分をいう。

3 節の一部が材縁部に接する場合には、材縁部の数値を適用するものとする。

(2) 乙種枠組材

(単位 mm)

| 区分 寸法型式 | コンストラクション | | スタンダード | | ユティリティ | |
|--|--------------|--------------|--------|----|--------|----|
| | 節（不健全な節を除く。） | 穴（不健全な節を含む。） | 節 | 穴 | 節 | 穴 |
| 203 | 32 | 19 | 38 | 25 | 51 | 32 |
| 204 205 206 304 306 404 | 38 | 25 | 51 | 32 | 64 | 38 |

| | | | | | | |
|-----|--|--|--|--|--|--|
| 406 | | | | | | |
| 408 | | | | | | |

(注) 不健全な節とは、第11条の測定方法の節の4に規定するものをいう。

別表第2

(1) 甲種枠組材特級及び1級並びに乙種枠組材コンストラクションの反りの最大矢高の基準値

(単位 mm)

| 寸法型式 | 材 の 長 さ (m) | | | | | | | | | |
|---------------------------------|-------------|------------------------|------------------------|------------------------|------------------------|------------------------|------------------------|------------------------|------------------------|-----------|
| | 2.4 未満 | 2.4 以上 3.0 未満 | 3.0 以上 3.6 未満 | 3.6 以上 4.2 未満 | 4.2 以上 4.8 未満 | 4.8 以上 5.4 未満 | 5.4 以上 6.0 未満 | 6.0 以上 6.6 未満 | 6.6 以上 7.2 未満 | 7.2 以上 |
| 203 | 5 | 6 | 13 | 14 | 19 | 24 | 26 | 29 | 33 | 38 |
| 104 204 304 | 5 | 6 | 10 | 13 | 16 | 19 | 21 | 26 | 31 | 35 |
| 106 205 206 306 406 | 3 | 6 | 8 | 11 | 14 | 17 | 19 | 24 | 29 | 33 |
| 208 408 | 2 | 5 | 6 | 10 | 13 | 14 | 16 | 19 | 24 | 29 |
| 210 | 2 | 3 | 6 | 10 | 11 | 13 | 14 | 17 | 19 | 24 |
| 212 | 2 | 2 | 5 | 7 | 10 | 11 | 13 | 14 | 16 | 21 |

(注) 404の最大矢高の基準値は、「曲がり」の基準値(材の長さの0.2%)とする。

(2) 甲種枠組材2級、乙種枠組材スタンダード及びMSR枠組材の反りの最大矢高の基準値

(単位 mm)

| 寸法型式 | 材 の 長 さ (m) | | | | | | | | | |
|---------------------------------|-------------|------------------------|------------------------|------------------------|------------------------|------------------------|------------------------|------------------------|------------------------|-----------|
| | 2.4 未満 | 2.4 以上 3.0 未満 | 3.0 以上 3.6 未満 | 3.6 以上 4.2 未満 | 4.2 以上 4.8 未満 | 4.8 以上 5.4 未満 | 5.4 以上 6.0 未満 | 6.0 以上 6.6 未満 | 6.6 以上 7.2 未満 | 7.2 以上 |
| 203 | 6 | 10 | 16 | 19 | 25 | 32 | 35 | 38 | 44 | 51 |
| 104 204 304 | 6 | 10 | 13 | 17 | 22 | 25 | 29 | 35 | 41 | 48 |
| 106 205 206 306 406 | 5 | 8 | 11 | 16 | 19 | 22 | 25 | 32 | 38 | 44 |
| 208 | 3 | 6 | 10 | 13 | 16 | 19 | 22 | 25 | 32 | 38 |
| 210 | 2 | 5 | 6 | 11 | 13 | 16 | 19 | 22 | 25 | 32 |
| 212 | 2 | 3 | 5 | 10 | 10 | 13 | 16 | 19 | 22 | 25 |

(注) 404の最大矢高の基準値は、「曲がり」の基準値(材の長さの0.5%)とする。

(3) 甲種枠組材3級及び乙種枠組材ユティリティの反りの最大矢高の基準値

(単位 mm)

| 寸法型式 | 材 の 長 さ (m) | | | | | | | | | |
|---------------------------------|-------------|------------------------|------------------------|------------------------|------------------------|------------------------|------------------------|------------------------|------------------------|-----------|
| | 2.4 未満 | 2.4 以上 3.0 未満 | 3.0 以上 3.6 未満 | 3.6 以上 4.2 未満 | 4.2 以上 4.8 未満 | 4.8 以上 5.4 未満 | 5.4 以上 6.0 未満 | 6.0 以上 6.6 未満 | 6.6 以上 7.2 未満 | 7.2 以上 |
| 203 | 10 | 13 | 25 | 29 | 38 | 48 | 52 | 57 | 67 | 76 |
| 104 204 304 | 10 | 13 | 19 | 25 | 32 | 38 | 41 | 52 | 62 | 70 |
| 106 205 206 306 406 | 6 | 13 | 16 | 22 | 29 | 35 | 38 | 48 | 57 | 67 |
| 208 | 5 | 10 | 13 | 21 | 25 | 29 | 32 | 38 | 48 | 57 |
| 210 | 3 | 6 | 11 | 19 | 22 | 25 | 29 | 33 | 38 | 48 |
| 212 | 3 | 5 | 10 | 14 | 19 | 22 | 25 | 29 | 32 | 41 |

(注) 404の最大矢高の基準値は、「曲がり」の基準値(材の長さの0.5%)とする。

(4) 幅反りの最大矢高の基準値

(単位 mm)

| 等級等 寸法型式 | 特級、1級、コンストラクシ ョン | 2級、スタンダード、MSR枠 組材 | 3級、ユティリティ |
|---------------------------------|---------------------|----------------------|-----------|
| 203 | 1 | 1 | 1 |
| 104 204 304 404 | 1 | 1 | 2 |
| 106 205 206 306 406 | 2 | 2 | 3 |
| 208 | 2 | 3 | 5 |
| 210 | 3 | 5 | 6 |
| 212 | 5 | 6 | 10 |

(5) 甲種枠組材特級及び1級並びに乙種枠組材コンストラクションのねじれの最大矢高の基準値

(単位 mm)

| 寸法型式 | 材 の 長 さ (m) | | | | | | | | |
|-------------------|-------------|------------------------|------------------------|------------------------|------------------------|------------------------|------------------------|------------------------|-----------|
| | 1.8 未満 | 1.8 以上 2.4 未満 | 2.4 以上 3.0 未満 | 3.0 以上 3.6 未満 | 3.6 以上 4.2 未満 | 4.2 以上 4.8 未満 | 4.8 以上 5.4 未満 | 5.4 以上 6.0 未満 | 6.0 以上 |
| 203 104 204 | 5 | 6 | 10 | 11 | 14 | 16 | 19 | 21 | 24 |

| | | | | | | | | | |
|---------------------------------|----|----|----|----|----|----|----|----|----|
| 304 404 | | | | | | | | | |
| 106 205 206 306 406 | 6 | 10 | 14 | 17 | 21 | 24 | 29 | 32 | 35 |
| 208 | 10 | 14 | 19 | 24 | 29 | 33 | 38 | 43 | 48 |
| 210 | 11 | 17 | 24 | 30 | 35 | 41 | 48 | 54 | 59 |
| 212 | 14 | 21 | 29 | 35 | 43 | 49 | 57 | 64 | 71 |

(6) 甲種枠組材2級、乙種枠組材スタンダード及びMSR枠組材のねじれの最大矢高の基準値

(単位 mm)

| 寸法型式 | 材 の 長 さ (m) | | | | | | | | |
|---------------------------------|-------------|------------------------|------------------------|------------------------|------------------------|------------------------|------------------------|------------------------|-----------|
| | 1.8 未満 | 1.8 以上 2.4 未満 | 2.4 以上 3.0 未満 | 3.0 以上 3.6 未満 | 3.6 以上 4.2 未満 | 4.2 以上 4.8 未満 | 4.8 以上 5.4 未満 | 5.4 以上 6.0 未満 | 6.0 以上 |
| 203 104 204 304 404 | 6 | 10 | 13 | 16 | 19 | 22 | 25 | 29 | 32 |
| 106 205 206 306 406 | 10 | 13 | 19 | 22 | 29 | 32 | 38 | 41 | 48 |
| 208 | 13 | 19 | 25 | 32 | 38 | 44 | 51 | 57 | 64 |
| 210 | 16 | 22 | 32 | 38 | 48 | 54 | 64 | 70 | 79 |
| 212 | 19 | 29 | 38 | 48 | 57 | 67 | 76 | 86 | 95 |

(7) 甲種枠組材3級及び乙種枠組材ユティリティのねじれの最大矢高の基準値

(単位 mm)

| 寸法型式 | 材 の 長 さ (m) | | | | | | | | |
|---------------------------------|-------------|------------------------|------------------------|------------------------|------------------------|------------------------|------------------------|------------------------|-----------|
| | 1.8 未満 | 1.8 以上 2.4 未満 | 2.4 以上 3.0 未満 | 3.0 以上 3.6 未満 | 3.6 以上 4.2 未満 | 4.2 以上 4.8 未満 | 4.8 以上 5.4 未満 | 5.4 以上 6.0 未満 | 6.0 以上 |
| 203 104 204 304 404 | 10 | 13 | 19 | 22 | 29 | 32 | 38 | 41 | 48 |
| 106 205 206 306 406 | 13 | 19 | 29 | 35 | 41 | 48 | 57 | 64 | 70 |
| 208 | 19 | 29 | 38 | 48 | 57 | 67 | 76 | 86 | 95 |
| 210 | 22 | 35 | 48 | 60 | 70 | 83 | 95 | 108 | 117 |

| | | | | | | | | | |
|-----|----|----|----|----|----|----|-----|-----|-----|
| 212 | 29 | 41 | 57 | 70 | 86 | 98 | 114 | 127 | 143 |
|-----|----|----|----|----|----|----|-----|-----|-----|

別表第3

| 樹種群の略号 | 樹種 |
|------------------------|---|
| DFir-L | アカマツ、ウェスタンラーチ、クロマツ、ダグラスファー、ダフリカカラマツその他これらに類するもの |
| Hem-Tam | イースタンヘムロック、タイワンヒノキ、タマラック、パシフィックコーストイエローシーダー、ヒバ、ベイヒその他これらに類するもの |
| Hem-Fir | アマビリスファー、グランドファー、ツガ、パシフィックコーストヘムロックその他これらに類するもの |
| S-P-F又はSpruce-Pine-Fir | アルパインファー、エゾマツ、エンゲルマンズプルース、オウシュウアカマツ、コーストシトカスプルース、ジャックパイン、トドマツ、バルサムファー、ブラックプルース、ホワイトスプルース、ボンデローサパイン、メルクシマツ、モミ、ラジアタパイン、レッドプルース、ロジポールパインその他これらに類するもの |
| WCedar | アガチス、ウェスタンホワイトパイン、ウェスタンレッドシーダー、サイプレスパイン、ベニマツ、レッドパインその他これらに類するもの |
| SYP | ショートリーフパイン、スラッシュパイン、ロブローリーパイン、ロングリーフパインその他これらに類するもの |
| JSI | ヒノキその他これに類するもの |
| JSII | スギその他これに類するもの |
| JSIII | カラマツその他これに類するもの |

制定文（昭和49年7月8日農林省告示第600号）

この告示は、昭和49年8月7日から施行する。

改正文（昭和53年6月9日農林省告示第726号）

昭和53年7月9日から施行する。

附 則（昭和56年3月19日農林水産省告示第406号）

1 この告示は、昭和56年4月19日から施行する。

2 農林物資の規格化及び品質表示の適正化に関する法律の規定により格付けを行う製材及び枠組壁工法構造用製材の格付けについては、昭和56年6月19日までは、なお従前の例によることができる。

改正文（昭和56年12月23日農林水産省告示第1914号）

昭和57年1月23日から施行する。

改正文（昭和63年9月10日農林水産省告示第1412号）

昭和63年10月10日から施行する。

附 則（平成3年5月27日農林水産省告示第702号）

1 この告示は、平成3年7月1日から施行する。

改正文（平成3年12月26日農林水産省告示第1486号）

平成4年2月1日から施行する。

附 則（平成6年11月30日農林水産省告示第1626号）

- 1 この告示は平成7年4月1日から施行する。
- 2 農林物資の規格化及び品質表示の適正化に関する法律の規定により格付を行う枠組壁工法構造用製材の格付については、平成7年5月31日までは、なお従前の例によることができる。

改正文（平成9年9月3日農林水産省告示第1381号）

平成9年10月3日から施行する。

附 則（平成17年8月15日農林水産省告示第1304号）

（施行期日）

- 1 この告示は、公布の日から換算して90日を経過した日から施行する。
（経過措置）
- 2 この告示の施行の際現にこの告示による改正前の枠組壁工法構造用製材の日本農林規格により格付の表示が付された枠組壁工法構造用製材については、なお従前の例による。

附 則（平成19年8月29日農林水産省告示第1084号）

（施行期日）

- 1 この告示は、公布の日から起算して90日を経過した日から施行する。
（経過措置）
- 2 この告示の施行の際現にこの告示による改正前の枠組壁工法構造用製材の日本農林規格により格付の表示が付された枠組壁工法構造用製材については、なお従前の例による。

（施行期日）

平成19年8月29日農林水産省告示第1084号については、平成19年11月27日から施行する。

改正文（平成22年7月9日農林水産省告示第1035号）

平成22年8月8日から施行する。

附 則（平成22年7月9日農林水産省告示第1035号）

平成22年10月7日以前に行われる枠組壁工法構造用製材の格付については、この告示による改正前の枠組壁工法構造用製材の日本農林規格の規定の例によることができる。

（改正の施行期日）

平成22年7月9日農林水産省告示1035号については、平成22年8月8日から施行する。

附 則（平成27年3月9日農林水産省告示第512号）

（枠組壁工法構造用たて継ぎ材の日本農林規格の廃止）

- 1 枠組壁工法構造用たて継ぎ材の日本農林規格（平成3年5月27日農林水産省告示第701号）は、廃止する。
（枠組壁工法構造用たて継ぎ材の日本農林規格の廃止に伴う経過措置）
- 2 この告示の施行の際現にこの告示による廃止前の枠組壁工法構造用たて継ぎ材の日本農林規格により格付の表示が付された枠組壁工法構造用たて継ぎ材については、なお従前の例による。
（枠組壁工法構造用製材の日本農林規格の一部改正に伴う経過措置）
- 3 この告示の施行の際現にこの告示による改正前の枠組壁工法構造用製材の日本農林規格により格付の表示が付された枠組壁工法構造用製材については、なお従前の例による。
（一般材の格付の表示の様式及び表示の方法の一部改正）
- 4 一般材の格付の表示の様式及び表示の方法（昭和61年10月4日農林水産省告示第1681号）の一部を次のように改正する。

第一条中「枠組壁工法構造用製材」の次に「及び枠組壁工法構造用たて継ぎ材」を加え、「、枠組壁工法構造用たて継ぎ材、単板積層材及び」を「、単板積層材並びに」に改める。

（農林水産大臣が定める農林物資の種類ごとの認定事項の確認を行う期間を定める件の一部改正）

- 5 平成18年3月1日農林水産省告示第217号（農林水産大臣が定める農林物資の種類ごとの認定事項の確認を行う期間を定める件）の一部を次のように改正する。

表農林物資の種類欄中「枠組壁工法構造用製材」の下に「及び枠組壁工法構造用たて継ぎ材」を加え、「、枠組壁工法構造用たて継ぎ材」を削る。

（一般材についての検査方法の一部改正）

- 6 一般材についての検査方法（平成19年11月15日農林水産省告示第1416号）の一部を次のように改正する。
「枠組壁工法構造用製材」の下に「及び枠組壁工法構造用たて継ぎ材」を加え、「、枠組壁工法構造用たて継ぎ材」を削り、「及び」を「並びに」に改める。

(農林物資の規格化及び品質表示の適正化に関する法律施行規則第46条第2項の農林水産大臣が定める農林物資の一部改正)

- 7 農林物資の規格化及び品質表示の適正化に関する法律施行規則第四十六条第二項の農林水産大臣が定める農林物資（平成19年11月15日農林水産省告示第1417号）の一部を次のように改正する。

「枠組壁工法構造用製材」の次に「及び枠組壁工法構造用たて継ぎ材」を加え、「、枠組壁工法構造用たて継ぎ材」を削り、「及び」を「並びに」に改める。

(最終改正の施行期日)

平成27年3月9日農林水産省告示512号については、平成27年6月7日から施行する。