

# 米先物取引の試験上場に関する

## シーズンレポート(Vol.24)

(平成29年6月～平成29年8月)

限月	東京 コメ					ODE JPY	出来高
	17年9月限	17年10月限	17年11月限	17年12月限	18年1月限	18年2月限	
ハ枚数							
前日終値	13060	13510	13520	13510	13610	13620	
前場1節	13060	13510	13520	13510	13610	13620	
前場2節	13060	13510	13520	13510	13610	13620	
前場3節	13060	13510	13520	13510	13610	13620	
後場1節	13060	13600	13630	13630	13650	13680	
後場2節	13060	13600	13630	13630	13650	13680	
後場3節	13060	13600	13630	13630	13650	13680	
前日比	0	+90	+110	+120	+40	+60	
出来高	6	51	6	6	6	106	



限月	大阪 コメ					ODE JPY	出来高
	17年9月限	17年10月限	17年11月限	17年12月限	18年1月限	18年2月限	
ハ枚数							
前日終値	13400	13740	13760	13780	13780	13780	
前場1節	13400	13740	13760	13780	13780	13780	
前場2節	13400	13800	13800	13820	13850	13880	
前場3節	13400	13800	13800	13820	13850	13880	
後場1節	13400	13800	13800	13820	13850	13880	
後場2節	13400	13800	13800	13820	13850	13880	
後場3節	13400	13800	13800	13820	13850	13880	
前日比	0	+60	+40	+40	+70	+100	
出来高	6	51	6	6	6	110	

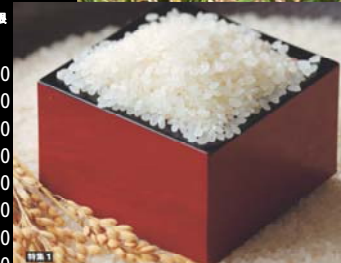

	新潟コシ			ODE JPY			
限月	17年10月限	17年12月限	18年2月限	18年4月限	18年6月限		
ハ枚数							
前日終値	14890	14830	14850	14900	14900		
前場1節	14890	14830	14850	14900	14900		
前場2節	14890	14840	14850	14900	14900		
前場3節	14890	14840	14850	14900	14900		
後場1節	14890	14840	14850	14900	14900	14800	79
後場2節	14990	14940	14950	14900	15000	14900	80
後場3節	15090	15000	15050	15000	15100	15000	82
前日比	+200	+170	+200	+100	+200	+200	
出来高	10	34	6	70	122	330	





平成29年9月

農林水産省

## 【本資料の目的】

「米先物取引の試験上場に関するシーズンレポート」は、米先物取引の試験上場について、その価格動向、取引量の動向、取引参加者の状況、その他関連する情報を収集・整理し、これを原則として3か月ごとに公表することによって、米先物取引の試験上場の実施状況について各種情報の提供を行うことを目的としております。

今期のレポートは、平成29年6月から平成29年8月までを主な対象としております。

- 1 本レポートは、今後、必要に応じて追加・削除など内容を変更することがあります。
- 2 本レポートは、情報提供を目的としたもので、商品先物取引その他の取引の推奨、助言等を目的としたものではありません。
- 3 このほか、本レポートの利用上の注意、用語解説については、巻末に記載しております。

# 目 次

## 1 今期の米先物取引の試験上場の動向

- (1) 取引価格の動向 . . . . . 2
- (2) 出来高の動向 . . . . . 16
- (3) 取組高の動向 . . . . . 22
- (4) 現物受渡しの状況 . . . . . 28
- (5) 取引参加者の構成 . . . . . 36

## 2 米先物取引の試験上場の推移(H23.8.8～H27.8.7)

- (1) 取引価格の推移 . . . . . 39
- (2) 1日の平均出来高の推移 . . . . . 42
- (3) 取組高の推移 . . . . . 43
- (4) 取引参加者の構成 . . . . . 44
- (5) 現物受渡しの状況 . . . . . 45

## 3 関連情報

- (1) 米の取引価格及び数量 . . . . . 48
- (2) 小売物価統計による推移 . . . . . 55
- (3) 主食用米等の需給見通し . . . . . 56
- (4) 民間在庫の推移 . . . . . 58
- (5) 国内産備蓄米の売買数量及び在庫数量 . . . . . 59
- (6) 平成28年産水陸稲の収穫量 . . . . . 61
- (7) 平成29年産水稻の8月15日現在における作柄概況 . . . . . 62
- (8) 農産物以外の上場商品及び金融商品等の動向 . . . . . 65

## 4 参考資料

## 本レポートのトピックス

### 取引価格の推移

本レポート期間（平成29年6月～平成29年8月）における米の先物価格（期先限月）は、東京コメは610円上昇して13,760円/60kg（平成30年2月限）、大阪コメは330円上昇して13,880円/60kg（平成30年2月限）、新潟コシは830円上昇して15,250円/60kg（平成30年8月限）となった。（P2・3取引価格の推移参照）

（東京コメ）

29年6月1日：12,870円（期近）～13,150円（期先）  
→29年8月31日：13,060円（期近）～13,760円（期先）

（大阪コメ）

29年6月1日：13,510円（期近）～13,550円（期先）  
→29年8月31日：13,400円（期近）～13,880円（期先）

（新潟コシ）

29年6月1日：14,210円（期近）～14,420円（期先）  
→29年8月31日：15,200円（期近）～15,250円（期先）

### 取引量（出来高）の推移

本レポート期間（平成29年6月～平成29年8月）における取引量（東京コメ・大阪コメ・新潟コシの1日の平均出来高の合計）は、約1,000枚～2,500枚となった。（P18出来高の推移参照）

平成29年6月	→	7月	→	8月
2,529枚		1,846枚		1,013枚

# 米の試験上場に係るこれまでの主な経過

- 平成23年 3月 8日 ・ 東京穀物商品取引所及び関西商品取引所が米の試験上場の認可申請
- 平成23年 7月 1日 ・ 米の試験上場の認可
- 平成23年 8月 8日 ・ 取引開始
- 平成24年 5月29日 ・ 東京穀物商品取引所が農産物市場の移管の方針を公表
- 〔 平成25年 2月を目途に、大豆等を東京工業品取引所に、米穀を  
関西商品取引所に移管。 〕
- 平成24年12月14日 ・ 関西商品取引所から大阪堂島商品取引所への名称変更の認可（平成25年 2月12日に変更）
- 平成25年 2月12日 ・ 国内の 3つの商品取引所を 2つの商品取引所に再編
- 〔 東京穀物商品取引所は 2月 8日に農産物市場の立会を停止し、  
平成24年 5月公表の再編方針に基づき、大豆等を東京商品取引所  
（旧東京工業品取引所）に、米穀を大阪堂島商品取引所（旧関西  
商品取引所）に移管 〕
- 平成25年 6月28日 ・ コメ試験上場検証特別委員会が大阪堂島商品取引所に「コメ先物取引の試験上場に関する検証報告書」を手交
- 平成25年 7月 8日 ・ 大阪堂島商品取引所が試験上場の 2年間の延長を申請
- 平成25年 8月 7日 ・ 米の試験上場の 2年間の延長を認可
- 平成26年 4月21日 ・ 大阪堂島商品取引所が東京コメ（平成26年10月限以降）について、受渡供用品を農産物検査法に基づく検査規格水稻うるち玄米合格品の全てに拡大するとともに、取引単位を受渡単位と同じ 1枚12トンに拡大（参考資料P72）
- 平成27年 4月13日 ・ 大阪堂島商品取引所が大阪コメ（平成27年10月限以降）について、標準品を石川及び福井コシヒカリから滋賀及び三重コシヒカリに変更（参考資料P72）
- 平成27年 4月21日 ・ 大阪堂島商品取引所が東京コメ（平成27年10月限以降）について、標準品を茨城、栃木及び千葉コシヒカリから栃木あさひの夢、群馬あさひの夢、埼玉彩のかがやき、千葉ふさおとめ及び千葉ふさこがねに変更（参考資料P72）
- 平成27年 7月 1日 ・ コメ試験上場検証特別委員会が大阪堂島商品取引所に「コメ試験上場に関する検証報告書」を手交
- 平成27年 7月21日 ・ 大阪堂島商品取引所が試験上場の 2年間の再延長を申請
- 平成27年 8月 6日 ・ 米の試験上場の 2年間の再延長を認可
- 平成28年 8月 2日 ・ 大阪堂島商品取引所が標準品に「新潟コシ」を追加（参考資料P71）
- 平成28年10月21日 ・ 新潟コシ取引開始
- 平成29年 7月 3日 ・ コメ試験上場検証特別委員会が大阪堂島商品取引所に「コメ試験上場に関する検証報告書」を手交
- 平成29年 7月11日 ・ 大阪堂島商品取引所が本上場を申請
- 平成29年 8月 4日 ・ 大阪堂島商品取引所が本上場の取下と試験上場の 2年間の再延長を申請
- 平成29年 8月 7日 ・ 米の試験上場の 2年間の再延長を認可（参考資料P70）

# **1 今期の米先物取引 の試験上場の動向**

# (1) 取引価格の動向

## ①－1 取引価格の推移【平成29年6月1日～平成29年8月31日】

### ア 東京コメの終値

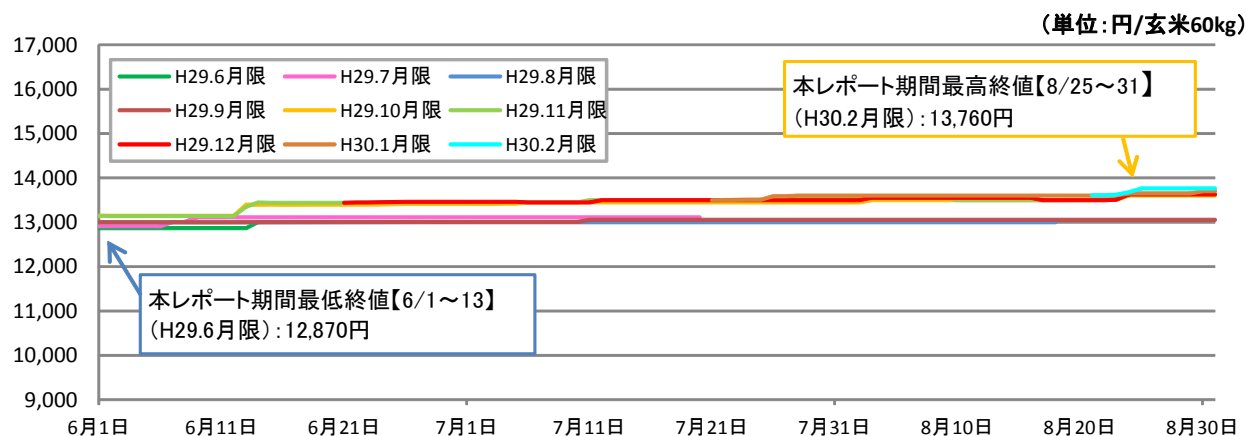

		6月1日	6月30日	7月31日	8月31日	最高(年月日)	最低(年月日)
28 年 産	H29.6月限	12,870				13,010(29.6.14～20)	12,870(29.6.1～13)
	H29.7月限	12,910	13,110			13,110(29.6.9～7.20)	12,910(29.6.1～6)
	H29.8月限	13,000	13,000	13,000		13,000(29.6.1～8.18)	13,000(29.6.1～8.18)
	H29.9月限	13,000	13,010	13,060	13,060	13,060(29.7.11～29.8.31)	13,000(29.6.1～20)
29 年 産	H29.10月限	13,150	13,410	13,450	13,600	13,600(29.8.24～31)	13,150(29.6.1～12)
	H29.11月限	13,150	13,450	13,550	13,630	13,630(29.8.24～31)	13,140(29.6.2～12)
	H29.12月限		13,460	13,500	13,630	13,630(29.8.24～31)	13,440(29.6.21)
	H30.1月限			13,600	13,700	13,700(29.8.30・31)	13,500(29.7.21)
	H30.2月限				13,760	13,760(29.8.25～31)	13,610(29.8.21・22)

### イ 大阪コメの終値

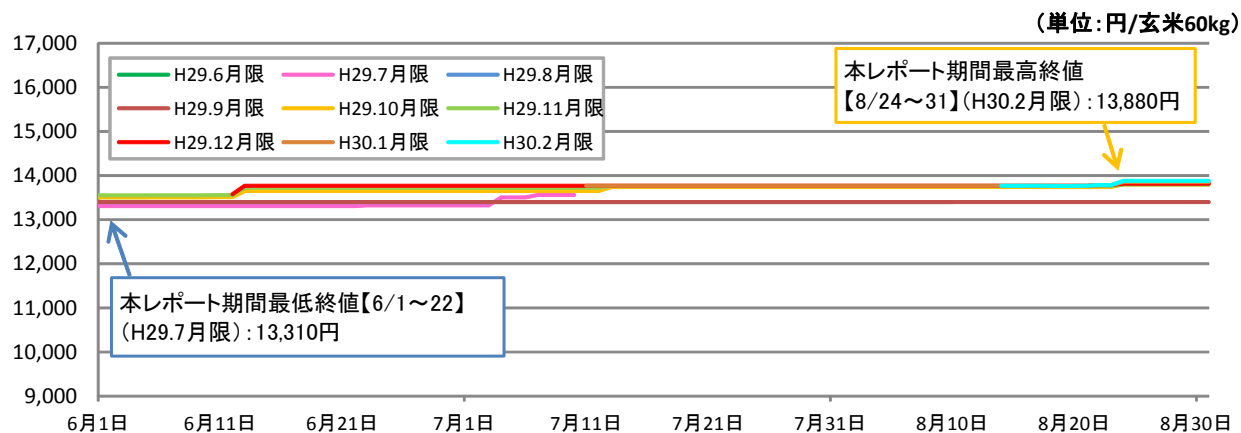

		6月1日	6月30日	7月31日	8月31日	最高(年月日)	最低(年月日)
28 年 産	H29.6月限	13,510				13,520(29.6.6～9)	13,510(29.6.1～5)
	H29.7月限	13,310	13,320			13,560(29.7.7・10)	13,310(29.6.1～22)
	H29.8月限	13,400	13,400	13,400		13,400(29.6.1～29.8.10)	13,400(29.6.1～29.8.10)
	H29.9月限	13,400	13,400	13,400	13,400	13,400(29.6.1～29.8.31)	13,400(29.6.1～29.8.31)
29 年 産	H29.10月限	13,500	13,650	13,740	13,800	13,800(29.8.24～31)	13,500(29.6.1～9)
	H29.11月限	13,550	13,730	13,760	13,800	13,800(29.8.24～31)	13,550(29.6.1～9)
	H29.12月限		13,770	13,770	13,820	13,820(29.8.24～31)	13,580(29.6.12)
	H30.1月限			13,770	13,850	13,850(29.8.24～31)	13,770(29.7.11～29.8.21)
	H30.2月限				13,880	13,880(29.8.24～31)	13,770(29.8.14～21)

注1: 価格は、平成29年6月1日から平成29年8月31日までの終値。

注2: 価格は、取引所が指定する倉庫の置き場渡し価格であり、包装代を含み、消費税は抜き（以下、米穀の先物取引の価格について同じ。）。

注3: 月限とは、例えば6月に決済期限が到来するものを6月限という。

注4: 東京コメは、栃木あさひの夢、群馬あさひの夢、埼玉彩のかがやき、千葉ふさおとめ及び千葉ふさこがねを標準品として取引を実施。  
大阪コメは、滋賀及び三重コシヒカリを標準品として取引を実施（東京コメ・大阪コメともに玄米1等品。）。

## ウ 新潟コシの終値

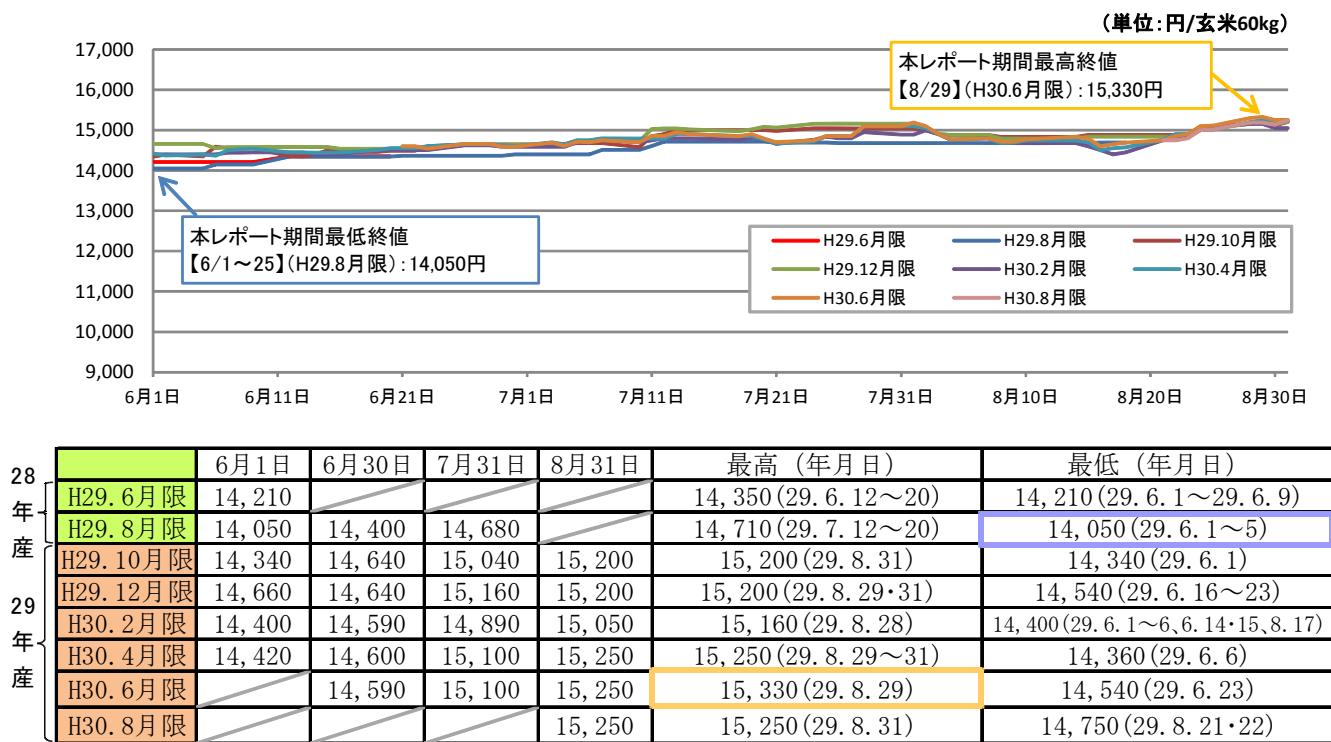

注1: 価格は、平成29年6月1日から平成29年8月31日までの終値。

注2: 価格は、取引所が指定する倉庫の置き場渡し価格であり、包装代を含み、消費税は抜き（以下、米穀の先物取引の価格について同じ。）。

注3: 月限とは、例えば6月に決済期限が到来するものを6月限という。

注4: 新潟コシヒカリを標準品として取引を実施（玄米1等品。）。



# ①－２ 取引価格の推移【平成27年8月10日～平成29年8月31日】

## ア 東京コメの終値

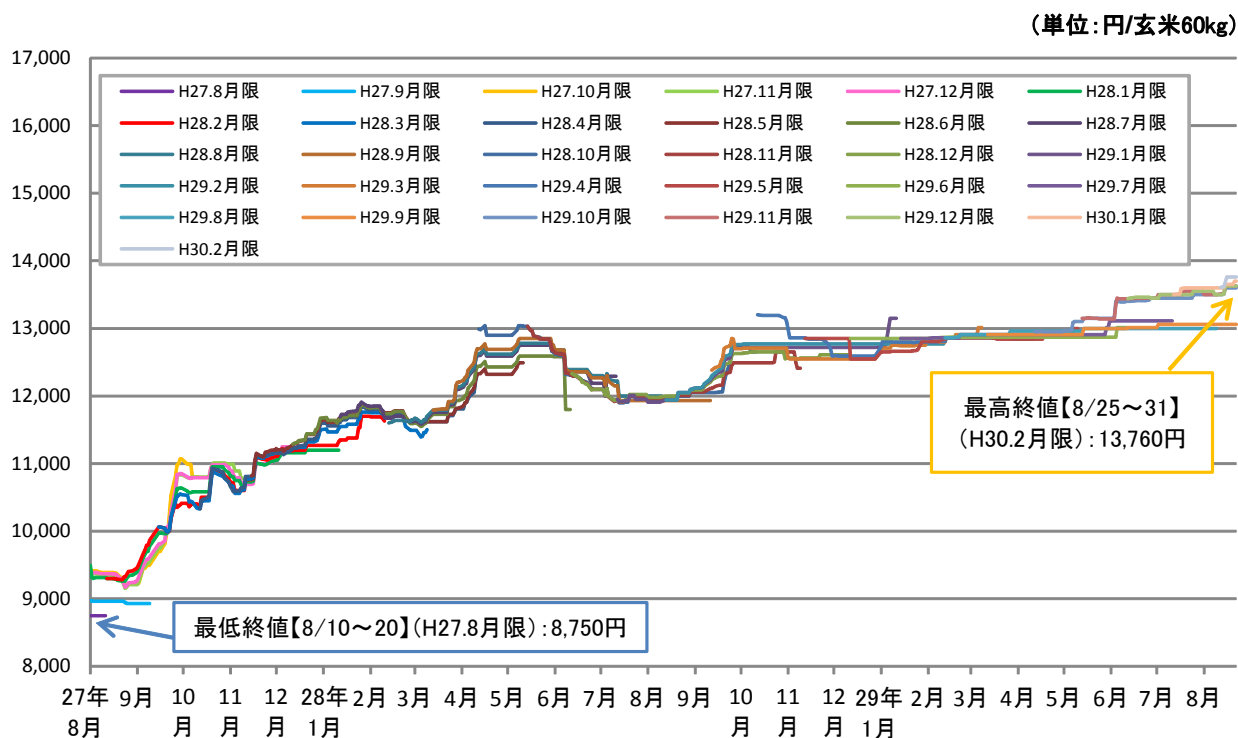

## イ 大阪コメの終値

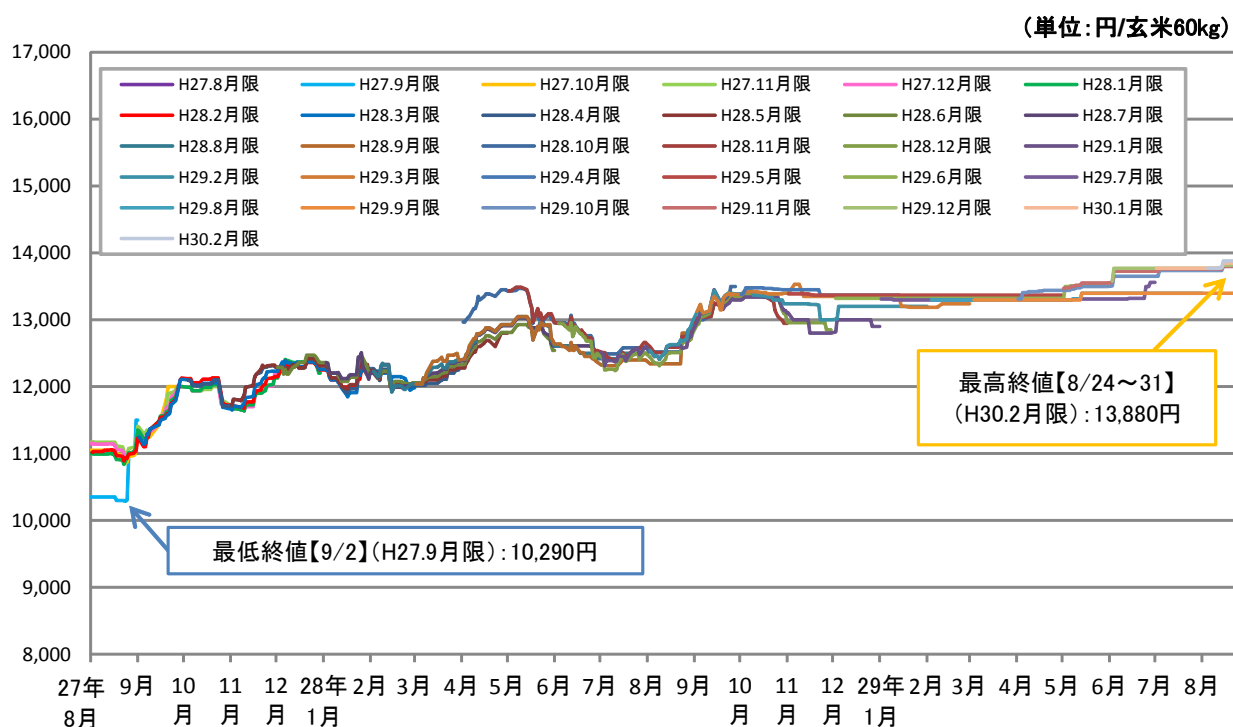

注 1 : 価格は、平成27年8月10日から平成29年8月31日までの終値。

注 2 : H27.9月限までは26年産米、H27.10月限～H28.9月限までは27年産米、H28.10月限～H29.9月限までは28年産米、H29.10月限以降は29年産米を標準品として取引。

注 3 : 東京コメは、平成27年9月限までは茨城、栃木及び千葉コシヒカリ、平成27年10月限以降は栃木あさひの夢、群馬あさひの夢、埼玉彩のかがやき、千葉ふさおとめ及び千葉ふさこがねを標準品として取引を実施。

大阪コメは、平成27年9月限までは石川及び福井コシヒカリ、平成27年10月限以降は滋賀及び三重コシヒカリを標準品として取引を実施（東京コメ・大阪コメともに玄米1等品。）。

## ウ 新潟コシの終値

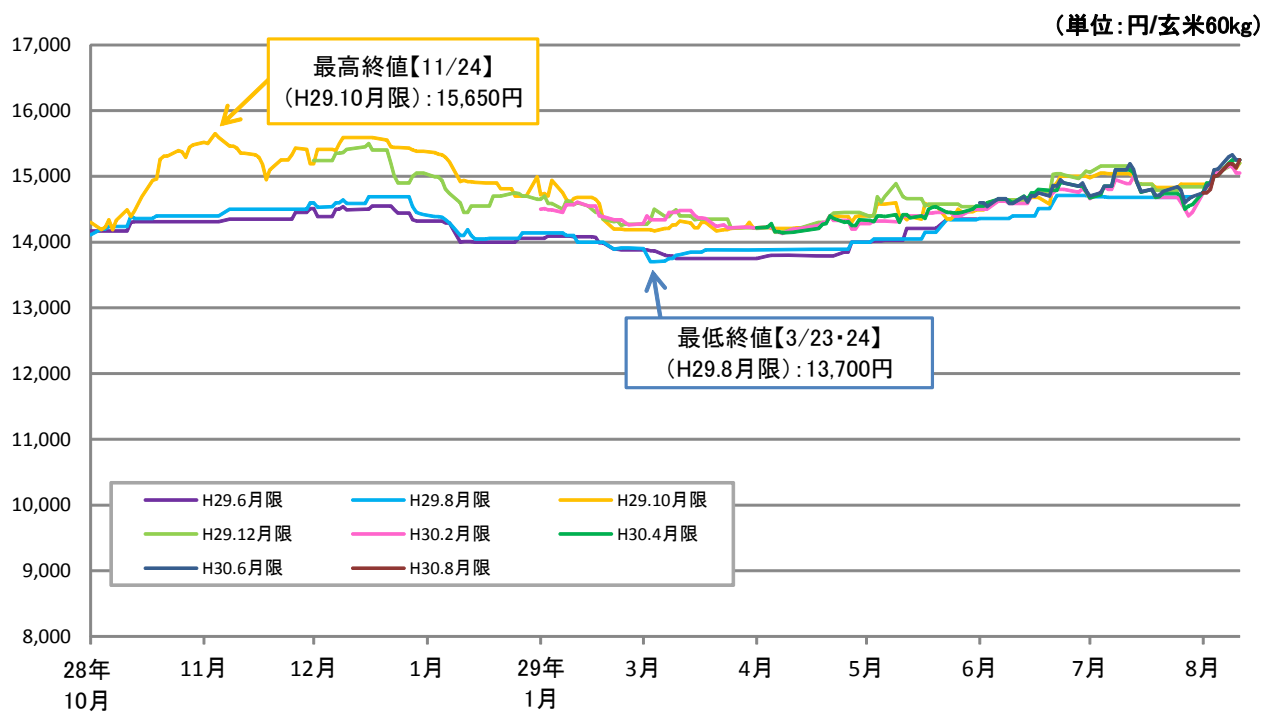

注 1 : 価格は、平成28年10月21日から平成29年8月31日までの終値。

注 2 : H29.8月限までは28年産米、H29.10月限以降は29年産米を標準品として取引。

注 3 : 新潟コシヒカリを標準品として取引を実施(玄米1等品。)

②－１ 毎日の高値・安値の推移【平成29年6月1日～平成29年8月31日】  
ア 東京コメ(期先限月)

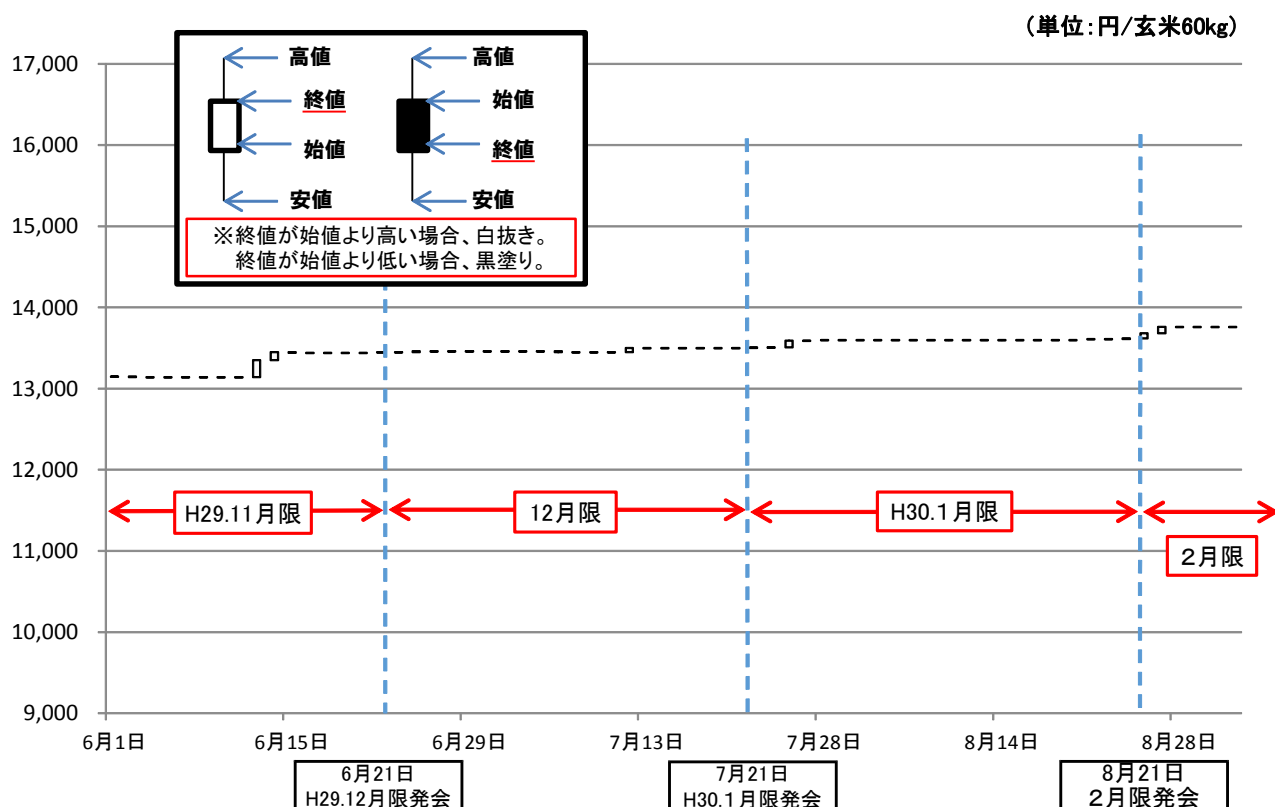

イ 大阪コメ(期先限月)

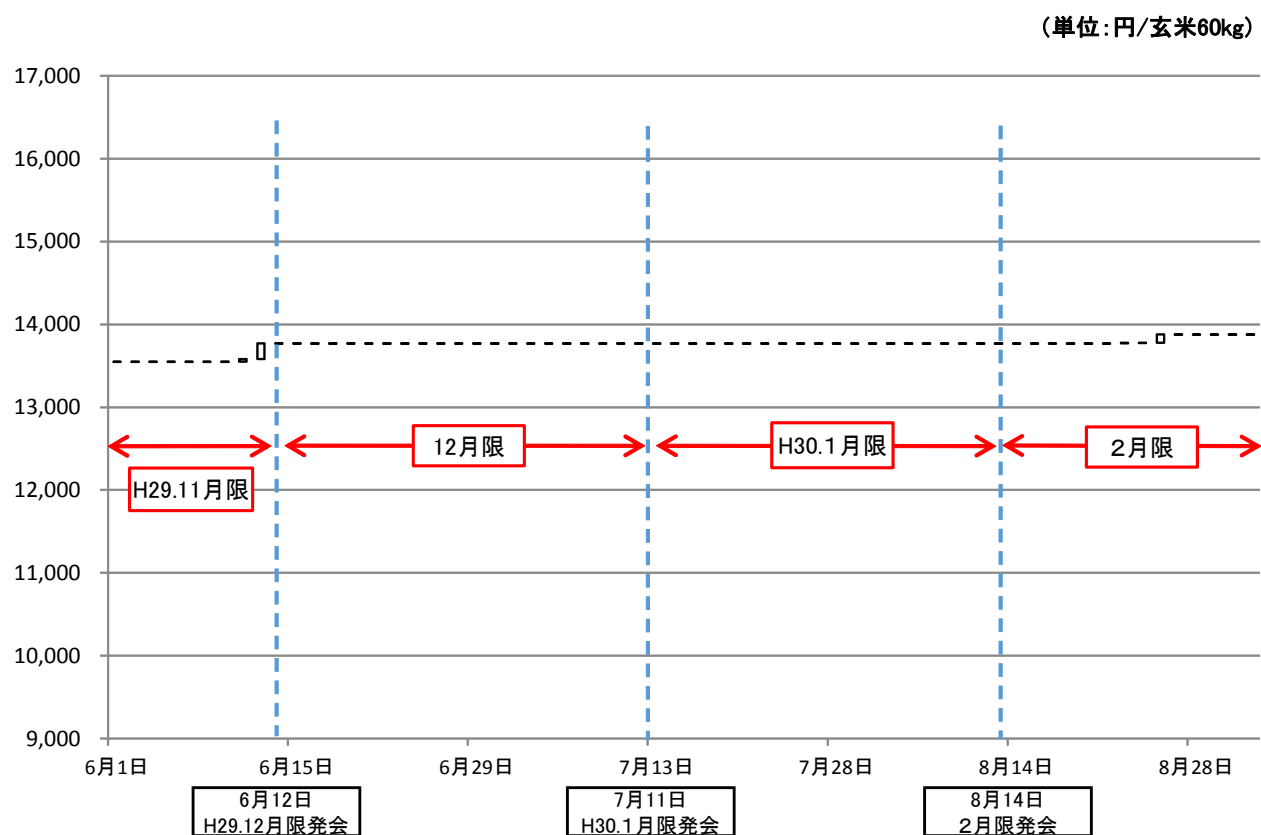

注1：限月とは、売買契約を決済しなければならない期限の月をいい、最終的に決済しなければならない期日が最も先の限月（期先限月）の1日の始値（前場1節において成立した値段）、高値、安値、終値の推移を表している（新たな期先限月の取引開始後は当該限月の値段に切り替え。）。  
注2：月限については、P2の注3を参照。  
注3：取引の標準品等については、P2の注4を参照。

## ウ 新潟コシ(期先限月)

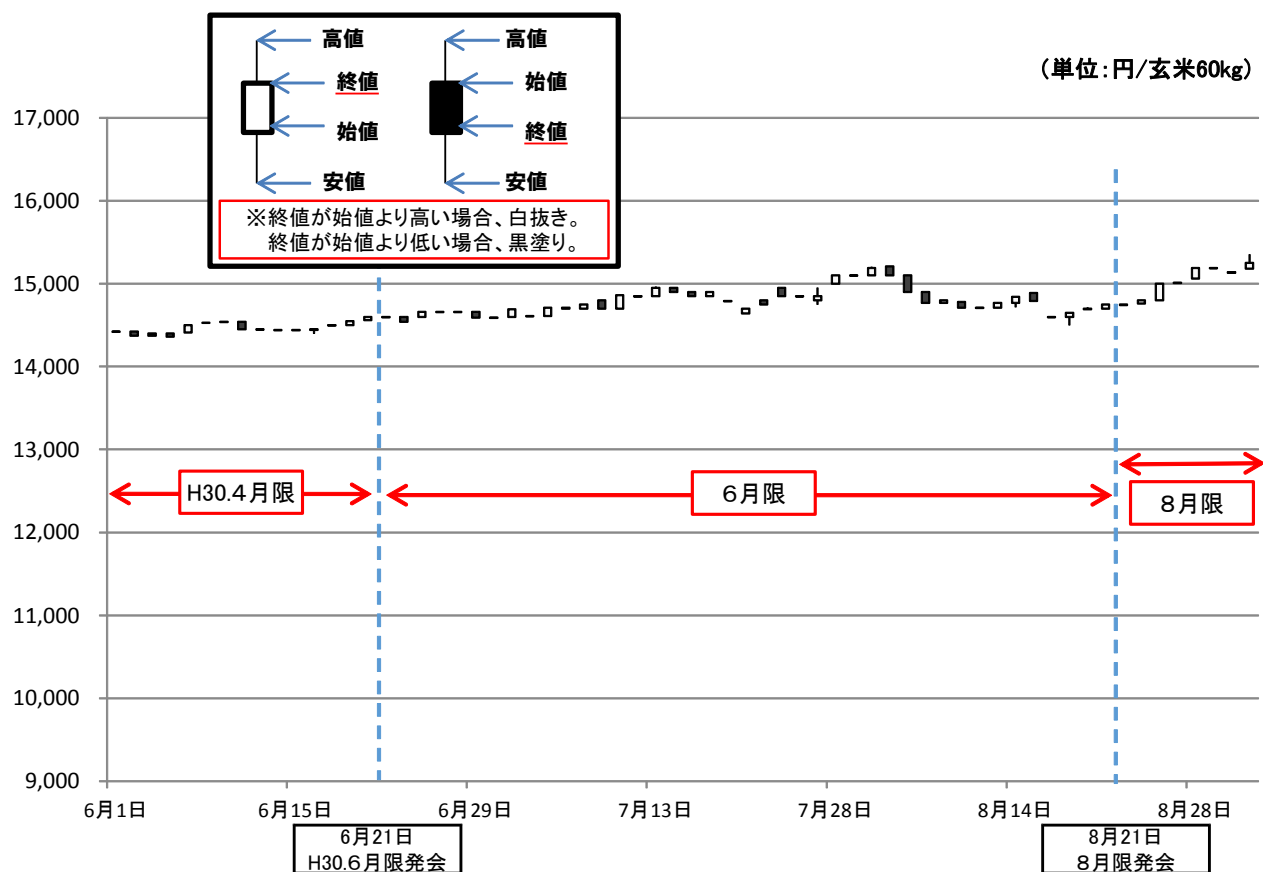

- 注 1 : 限月とは、売買契約を決済しなければならない期限の月をいい、最終的に決済しなければならない期日が最も先の限月(期先限月)の1日の始値(前場1節において成立した値段)、高値、安値、終値の推移を表している(新たな期先限月の取引開始後は当該限月の値段に切り替え。)
- 注 2 : 月限については、P 2 の注 3 を参照。
- 注 3 : 取引の標準品については、P 4 の注 2・3 を参照。

②－２ 毎週の高値・安値の推移【平成27年8月10日～平成29年8月31日】  
ア 東京コメ(期先限月)

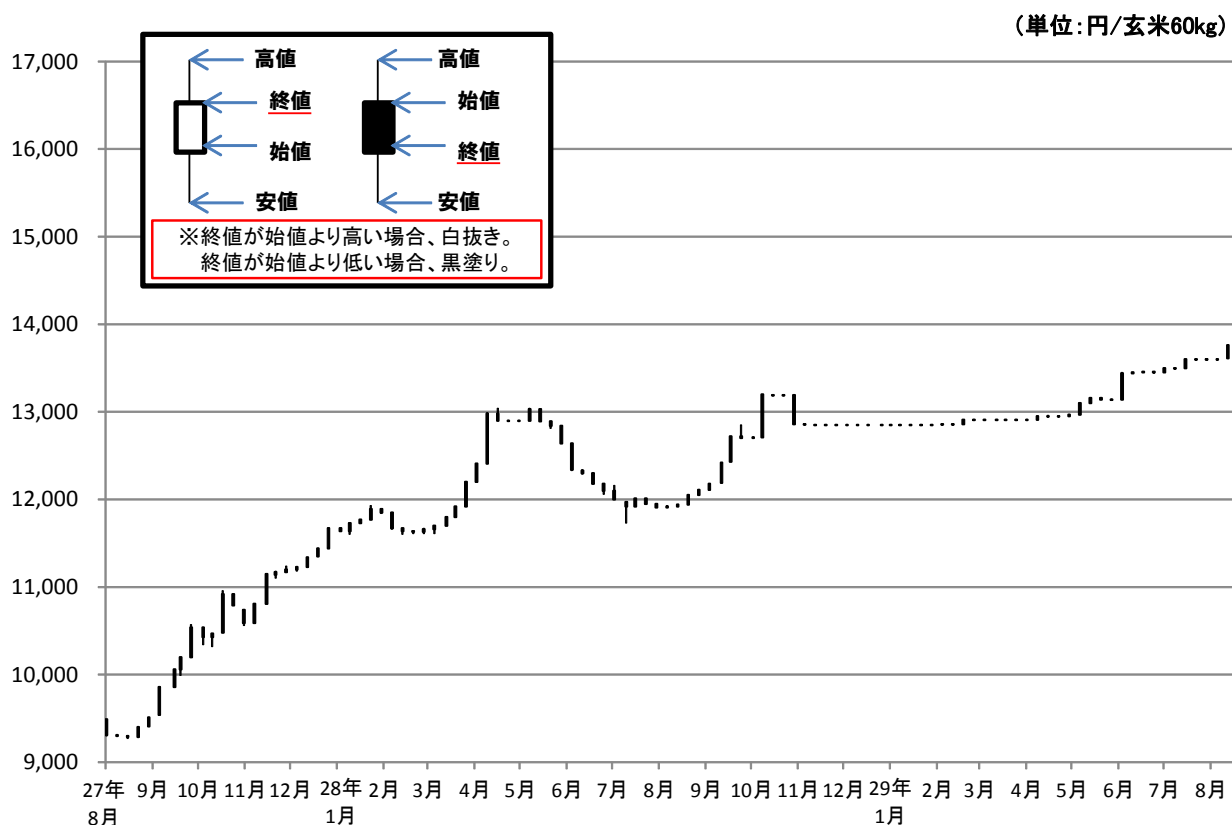

イ 大阪コメ(期先限月)

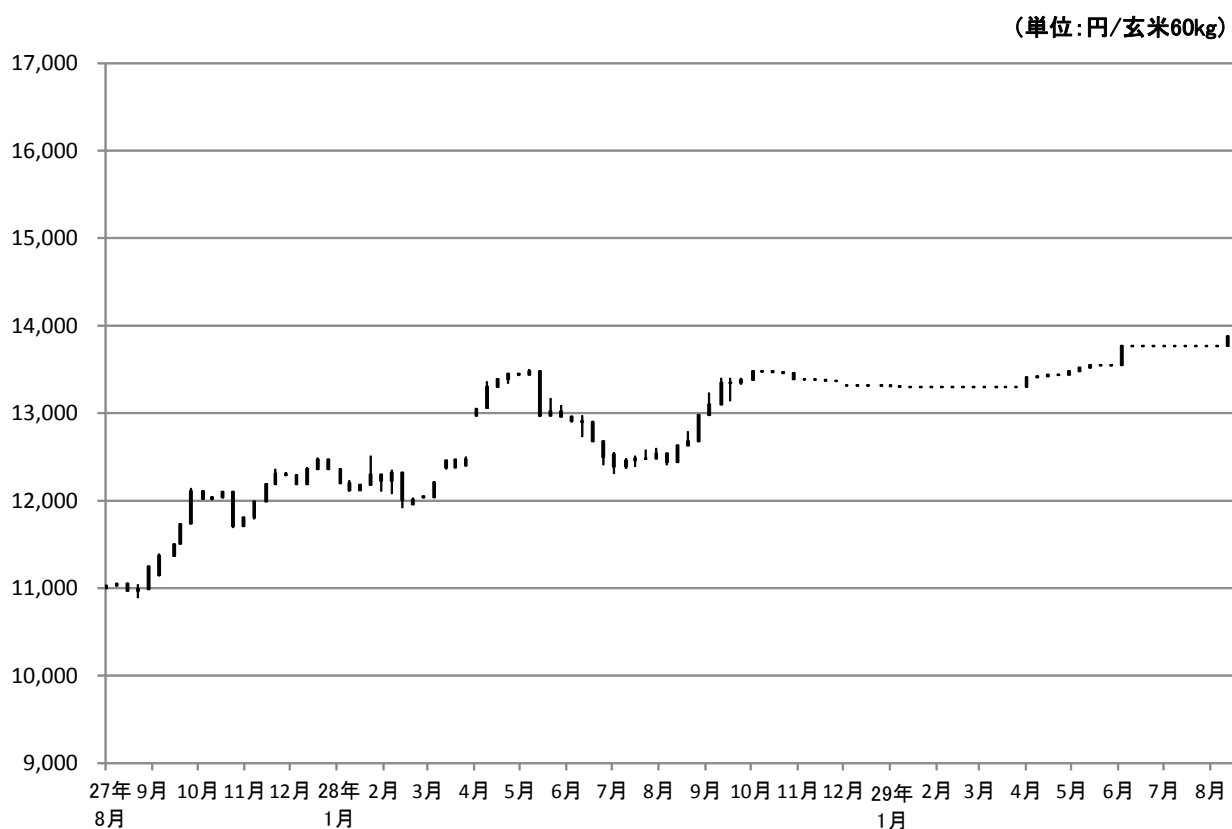

注1：最終的に決済しなければならない期日が最も先の限月（期先限月）の1週間の始値（前場1節において成立した値段）、高値、安値、終値の推移を表している（新たな期先限月の取引開始後は当該限月の値段に切り替え。）。

注2：取引の標準品等については、P3の注4を参照。

## ウ 新潟コシ(期先限月)

(単位:円/玄米60kg)

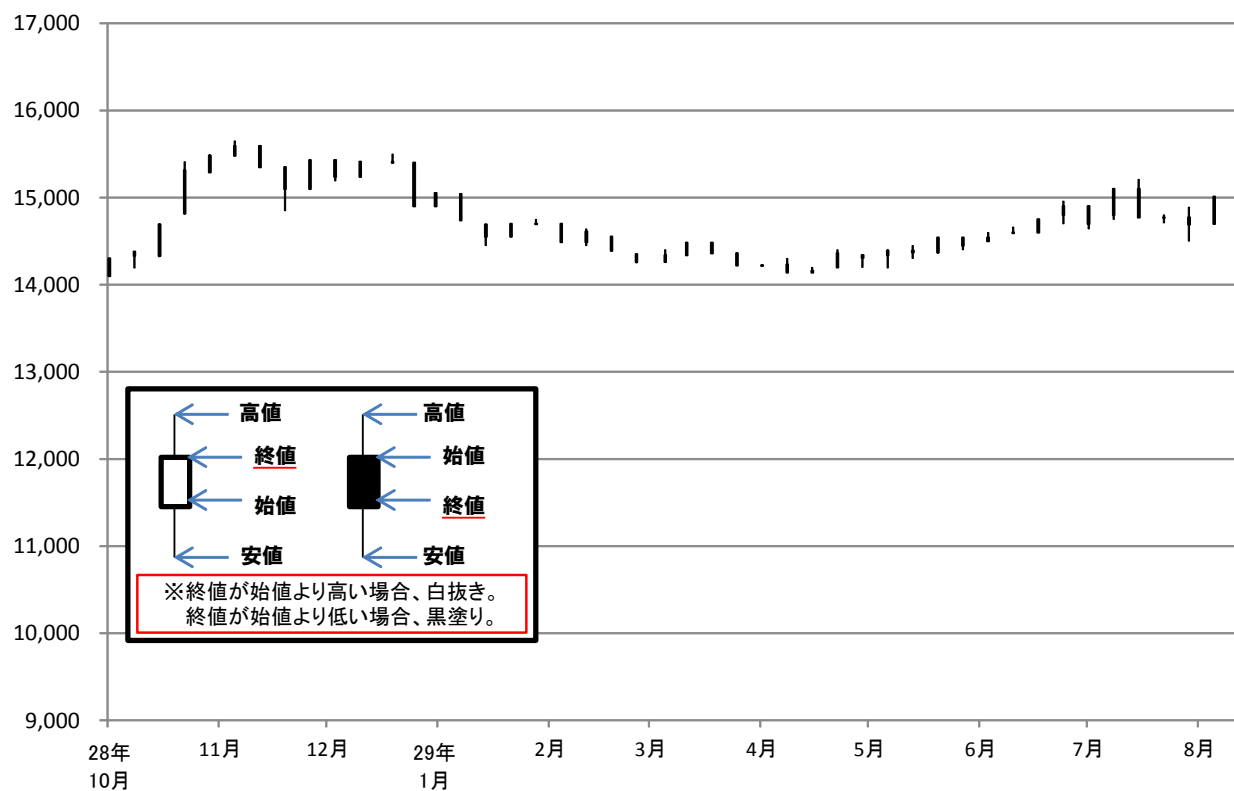

注 1 : 最終的に決済しなければならない期日が最も先の限月(期先限月)の1週間の始値(前場1節において成立した値段)、高値、安値、終値の推移を表している(新たな期先限月の取引開始後は当該限月の値段に切り替え。)

注 2 : 取引の標準品等については、P 3 の注 4 を参照。

(参考①) 東京コメ・大阪コメ・新潟コシの値動き(期先限月の終値)  
【平成27年8月10日～平成29年8月31日】

(単位:円/玄米60kg)

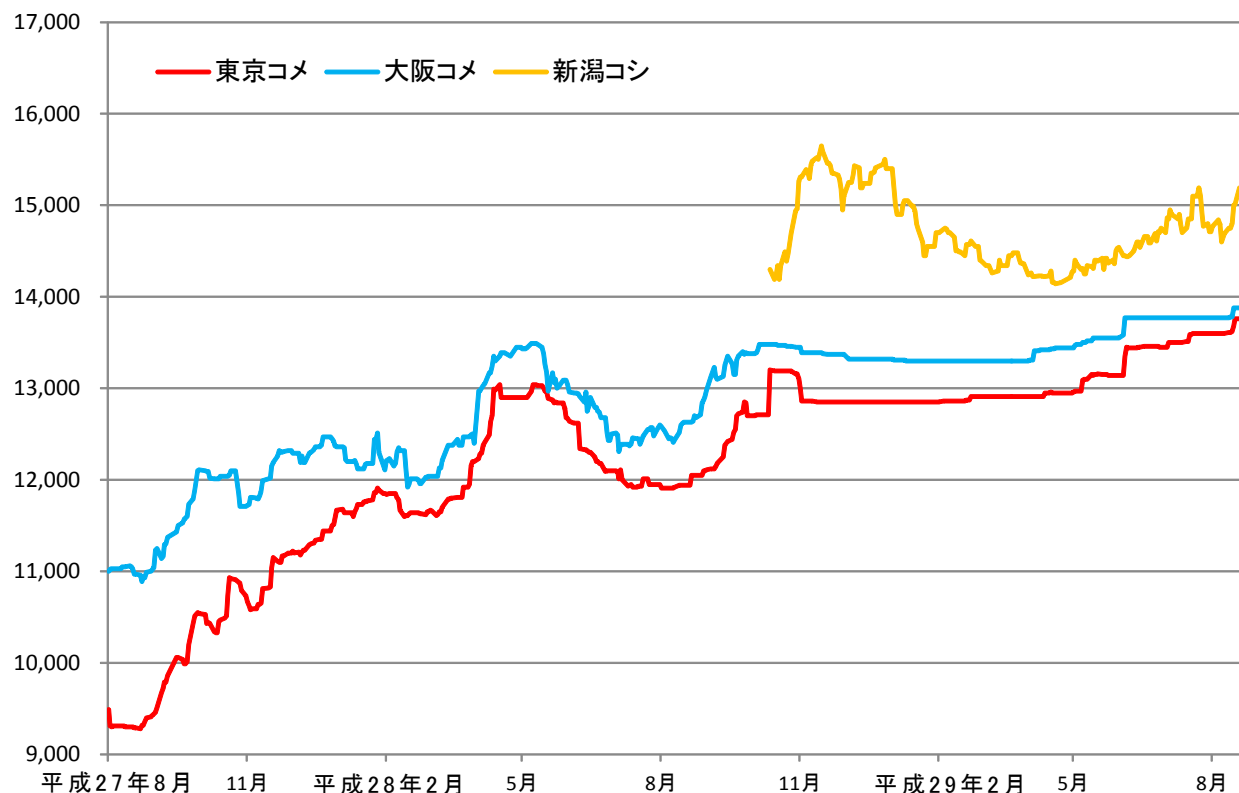

② 各月末時点での期先限月の終値

(単位:円/玄米60Kg)

	期先限月		東京コメ	大阪コメ	期先限月（新潟コシ）		新潟コシ				
平成27年 8 月	27年産	28年 2 月限	9, 280	10, 960							
9 月		3 月限	9, 990	11, 580							
10月		4 月限	10, 920	12, 100							
11月		5 月限	11, 110	12, 260							
12月		6 月限	11, 440	12, 470							
平成28年 1 月		7 月限	11, 770	12, 180							
2 月		8 月限	11, 640	12, 010							
3 月		9 月限	11, 810	12, 380							
4 月	28年産	10月限	12, 900	13, 390							
5 月		11月限	12, 840	13, 060							
6 月		12月限	12, 180	12, 740							
7 月		29年 1 月限	12, 010	12, 480							
8 月		2 月限	12, 050	12, 640							
9 月		3 月限	12, 720	13, 350							
10月		4 月限	13, 190	13, 470							
11月		5 月限	12, 850	13, 370							
12月		6 月限	12, 850	13, 320							
平成29年 1 月		7 月限	12, 850	13, 300	29年産						
2 月	8 月限	12, 870	13, 300								
3 月	9 月限	12, 910	13, 300								
4 月	10月限	12, 950	13, 440								
5 月	11月限	13, 150	13, 550								
6 月	12月限	13, 460	13, 770								
7 月	29年 1 月限	13, 600	13, 770								
8 月	2 月限	13, 760	13, 880								
										4 月限	14, 140
										4 月限	14, 420
					6 月限	14, 590					
					6 月限	15, 100					
					8 月限	15, 250					

注1:最終的に決済しなければならない期日が最も先の限月(期先限月)の終値。

注2:取引の標準品等については、P3の注4及びP4の注2・3を参照。

③ 値幅制限の発動状況【平成27年8月10日～平成29年8月31日】

ア 東京コメ

年 月	営業日数	制限到達回数	制限到達日数	1日平均到達回数
平成27年 8月	16日	0 回	0日	0.00 回
9月	19日	0 回	0日	0.00 回
10月	21日	1 回	1日	0.05 回
11月	19日	0 回	0日	0.00 回
12月	21日	0 回	0日	0.00 回
平成28年 1月	19日	0 回	0日	0.00 回
2月	20日	0 回	0日	0.00 回
3月	22日	0 回	0日	0.00 回
4月	20日	0 回	0日	0.00 回
5月	19日	0 回	0日	0.00 回
6月	22日	0 回	0日	0.00 回
7月	20日	0 回	0日	0.00 回
8月	22日	0 回	0日	0.00 回
9月	20日	0 回	0日	0.00 回
10月	20日	0 回	0日	0.00 回
11月	20日	0 回	0日	0.00 回
12月	21日	1 回	1日	0.05 回
平成29年 1月	19日	0 回	0日	0.00 回
2月	20日	0 回	0日	0.00 回
3月	22日	0 回	0日	0.00 回
4月	20日	0 回	0日	0.00 回
5月	20日	0 回	0日	0.00 回
6月	22日	0 回	0日	0.00 回
7月	20日	0 回	0日	0.00 回
8月	22日	0 回	0日	0.00 回

イ 大阪コメ

年 月	営業日数	制限到達回数	制限到達日数	1日平均到達回数
平成27年 8月	16日	0 回	0日	0.00 回
9月	19日	0 回	0日	0.00 回
10月	21日	0 回	0日	0.00 回
11月	19日	0 回	0日	0.00 回
12月	21日	0 回	0日	0.00 回
平成28年 1月	19日	0 回	0日	0.00 回
2月	20日	0 回	0日	0.00 回
3月	22日	0 回	0日	0.00 回
4月	20日	0 回	0日	0.00 回
5月	19日	0 回	0日	0.00 回
6月	22日	0 回	0日	0.00 回
7月	20日	0 回	0日	0.00 回
8月	22日	0 回	0日	0.00 回
9月	20日	0 回	0日	0.00 回
10月	20日	0 回	0日	0.00 回
11月	20日	0 回	0日	0.00 回
12月	21日	0 回	0日	0.00 回
平成29年 1月	19日	0 回	0日	0.00 回
2月	20日	0 回	0日	0.00 回
3月	22日	0 回	0日	0.00 回
4月	20日	0 回	0日	0.00 回
5月	20日	0 回	0日	0.00 回
6月	22日	0 回	0日	0.00 回
7月	20日	0 回	0日	0.00 回
8月	22日	0 回	0日	0.00 回



## ウ 新潟コシ

年 月	営業日数	制限到達回数	制限到達日数	1日平均到達回数
平成28年10月	7日	0 回	0日	0.00 回
11月	20日	1 回	1日	0.05 回
12月	21日	0 回	0日	0.00 回
平成29年 1 月	19日	1 回	1日	0.05 回
2 月	20日	0 回	0日	0.00 回
3 月	22日	0 回	0日	0.00 回
4 月	20日	0 回	0日	0.00 回
5 月	20日	0 回	0日	0.00 回
6 月	22日	0 回	0日	0.00 回
7 月	20日	1 回	1日	0.05 回
8 月	22日	1 回	1日	0.05 回

注 1 : 終値が値幅制限に達した限月数を集計。

注 2 : 値幅制限とは、値動きが一定幅に達した場合に、その上限を超える又は下限を下回る価格で取引を成立させない仕組み。

平成29年8月31日現在、大阪堂島商品取引所の1日の値幅は、通常±300円/60kg（終値が制限値幅に達した限月が2以上ある場合は、±100円/60kgずつ拡大し、最大で±500円/60kg以内。）。

注 3 : 値幅制限の幅、適用・解除時期は商品ごとに異なり、値幅制限の幅については、商品の値動き等を勘案し、取引所が変更することがあり得る。

また、異常な価格変動が生じた場合等は、商品先物取引法第118条第2号の規定に基づく主務大臣の命令により取引所が制限幅を変更。

注 4 : 平成27年8月については、8月10日～31日の発動状況を集計。

注 5 : 新潟コシの平成28年10月については10月21日～31日の発動状況を集計。

④ 限月別の発会値段、最高値段、最低値段及び納会値段又は8月末値段  
ア 東京コメ

(単位：円/玄米60kg)

	限月	発 会 値 段		最 高 値 段		最 低 値 段		納 会 値 段		8月末現在値段 (年月日)
			(年月日)		(年月日)		(年月日)		(年月日)	
26 年 産	27年8月限	8,480	(27.02.23)	8,830	(27.05.14)	8,200	(27.03.19~26)	8,750	(27.08.20)	取引終了
	27年9月限	8,200	(27.03.23)	9,010	(27.08.04・05)	8,200	(27.03.23)	8,930	(27.09.18)	取引終了
	27年10月限	9,100	(27.04.21)	11,070	(27.10.08~13)	9,070	(27.07.02~06)	10,800	(27.10.20)	取引終了
	27年11月限	9,530	(27.05.21)	11,020	(27.11.04・06)	9,030	(27.07.02~06)	10,780	(27.11.20)	取引終了
	27年12月限	9,190	(27.06.22)	11,250	(27.12.14~18)	8,980	(27.07.02~06)	11,250	(27.12.18)	取引終了
27 年 産	28年1月限	9,160	(27.07.21)	11,200	(27.12.30~ 28.01.20)	9,160	(27.07.21)	11,200	(28.01.20)	取引終了
	28年2月限	9,310	(27.08.21)	11,700	(28.02.04~10)	9,270	(27.08.28)	11,630	(28.02.19)	取引終了
	28年3月限	9,860	(27.09.24)	11,760	(28.02.04~10)	9,860	(27.09.24)	11,500	(28.03.18)	取引終了
	28年4月限	10,330	(27.10.21)	12,320	(28.04.20)	10,330	(27.10.21・22)	12,320	(28.04.20)	取引終了
	28年5月限	10,810	(27.11.24)	12,490	(28.05.17~20)	10,810	(27.11.24)	12,490	(28.05.20)	取引終了
	28年6月限	11,230	(27.12.21)	12,590	(28.05.18~ 06.08)	11,230	(27.12.21)	11,800	(28.06.20)	取引終了
	28年7月限	11,660	(28.01.21)	12,750	(28.05.18~ 06.08)	11,580	(28.03.14)	12,290	(28.07.20)	取引終了
	28年8月限	11,670	(28.02.22)	12,780	(28.05.18~ 06.08)	11,600	(28.02.22・23)	12,000	(28.08.19)	取引終了
	28年9月限	11,700	(28.03.22)	12,850	(28.05.18~ 06.08)	11,700	(28.03.22)	11,930	(28.09.20)	取引終了
	28年10月限	12,990	(28.04.21)	13,040	(28.04.25,05.17 ~20)	11,710	(28.07.22)	12,650	(28.10.20)	取引終了
	28年11月限	13,030	(28.05.23)	13,030	(28.05.23・24)	11,720	(28.07.22)	12,410	(28.11.18)	取引終了
	28年12月限	12,320	(28.06.21)	12,650	(28.10.17~ 11.08)	11,730	(28.07.22)	12,610	(28.12.20)	取引終了
28 年 産	29年1月限	11,940	(28.07.21)	13,150	(29.01.16~20)	11,730	(28.07.22)	13,150	(29.01.20)	取引終了
	29年2月限	11,920	(28.08.22)	12,770	(28.10.12~ 29.02.20)	11,920	(28.08.22)	12,770	(29.02.20)	取引終了
	29年3月限	12,340	(28.09.21)	13,010	(29.03.15~17)	12,340	(28.09.21)	13,010	(29.03.17)	取引終了
	29年4月限	13,200	(28.10.21)	13,200	(28.10.21)	12,590	(28.12.09~ 29.01.10)	12,840	(29.04.20)	取引終了
	29年5月限	12,850	(28.11.21)	13,000	(29.05.16~19)	12,550	(28.12.21~ 29.01.10)	13,000	(29.05.19)	取引終了
	29年6月限	12,850	(28.12.21)	13,010	(29.06.14~20)	12,850	(28.12.21~ 29.02.10)	13,010	(29.06.20)	取引終了
	29年7月限	12,850	(29.01.23)	13,110	(29.06.09~ 07.20)	12,850	(29.01.23~ 02.10)	13,110	(29.07.20)	取引終了
	29年8月限	12,860	(29.02.21)	13,000	(29.05.23~ 08.18)	12,860	(29.02.21~28)	13,000	(29.08.18)	取引終了
	29年9月限	12,910	(29.03.21)	13,060	(29.07.11~ 08.31)	12,910	(29.03.21~ 05.23)	取引継続中	13,060 (29.08.31)	
	29年10月限	12,950	(29.04.21)	13,600	(29.08.24~31)	12,950	(29.04.21~ 05.10)	取引継続中	13,600 (29.08.31)	
29 年 産	29年11月限	13,100	(29.05.22)	13,630	(29.08.24~31)	13,100	(29.05.22)	取引継続中	13,630 (29.08.31)	
	29年12月限	13,440	(29.06.21)	13,630	(29.08.24~31)	13,440	(29.06.21・ 07.06)	取引継続中	13,630 (29.08.31)	
	30年1月限	13,500	(29.07.21)	13,700	(29.08.30・31)	13,500	(29.07.21・24)	取引継続中	13,700 (29.08.31)	
	30年2月限	13,610	(29.08.21)	13,760	(29.08.25~31)	13,610	(29.08.21~23)	取引継続中	13,760 (29.08.31)	
	掲載期間中全限月			13,760	(29.08.25~31)	8,200	(27.03.19~26)			

□ : 記載期間中最高値 □ : 記載期間中最安値

- 注1 : 平成27年8月限(平成27年8月10日時点の期近限月)から平成30年2月限(平成29年8月31日時点の期先限月)までの価格。
- 注2 : 発会値段とは、発会日(毎月21日(休業日の場合は繰り下げ。))において取引が成立した最初の値段である。また、最高値段及び最低値段は各期間中に成立した最高及び最低の値段であり、P2に記載した終値の最高及び最低とは異なる。
- 注3 : 納会値段又は8月末現在値段は、平成29年8月31日現在において、取引が終了している平成27年8月限~平成29年8月限については納会日(毎月20日(休業日の場合は繰り上げ。))の終値であり、取引が継続中である平成29年9月限~平成30年2月限については平成29年8月31日現在の終値。
- 注4 : 取引の標準品等については、P4の注2・3を参照。

# イ 大阪コメ

(単位：円/玄米60kg)

	限月	発 会 値 段		最 高 値 段		最 低 値 段		納 会 値 段		5月末現在値段
			(年 月 日)		(年 月 日)		(年 月 日)		(年 月 日)	(年月日)
26 年 産	27年8月限	9,980	(27.02.12)	11,200	(27.05.13・14)	9,780	(27.03.03～05)	10,350	(27.08.10)	取引終了
	27年9月限	9,850	(27.03.11)	11,500	(27.09.09・10)	9,850	(27.03.11)	11,500	(27.09.10)	取引終了
	27年10月限	10,800	(27.04.13)	12,000	(27.09.30～ 10.09)	10,800	(27.04.13)	12,000	(27.10.09)	取引終了
	27年11月限	11,450	(27.05.11)	12,000	(27.10.06～13、 10.29～11.04)	10,950	(27.09.03)	11,700	(27.11.10)	取引終了
	27年12月限	11,340	(27.06.11)	12,200	(27.12.09・10)	10,880	(27.07.14～17)	12,200	(27.12.10)	取引終了
	28年1月限	10,970	(27.07.13)	12,460	(27.12.17)	10,840	(27.07.16・ 17.09.01)	12,200	(28.01.08)	取引終了
27 年 産	28年2月限	11,010	(27.08.11)	12,400	(27.12.16)	10,890	(27.09.01)	12,250	(28.02.10)	取引終了
	28年3月限	11,230	(27.09.11)	12,400	(27.12.16)	11,140	(27.09.14・15)	11,980	(28.03.10)	取引終了
	28年4月限	12,110	(27.10.13)	12,420	(27.12.30～ 28.01.05)	11,690	(27.11.05)	12,250	(28.04.08)	取引終了
	28年5月限	11,720	(27.11.11)	12,800	(28.05.06～10)	11,720	(27.11.11)	12,800	(28.05.10)	取引終了
	28年6月限	12,290	(27.12.11)	12,930	(28.05.17～24)	11,950	(28.02.17・23)	12,540	(28.06.10)	取引終了
	28年7月限	12,360	(28.01.12)	13,030	(28.05.17～24)	11,930	(28.02.24・25)	12,490	(28.07.08)	取引終了
	28年8月限	12,210	(28.02.12)	13,050	(28.05.17～24)	11,920	(28.02.24・25)	12,500	(28.08.10)	取引終了
	28年9月限	12,040	(28.03.11)	13,050	(28.05.17～24)	12,040	(28.03.11～16)	12,820	(28.09.09)	取引終了
	28年10月限	12,970	(28.04.11)	13,500	(28.10.04～07)	12,430	(28.07.11)	13,500	(28.10.07)	取引終了
	28年11月限	13,430	(28.05.11)	13,500	(28.05.16,19)	12,370	(28.07.22・25)	12,950	(28.11.10)	取引終了
	28年12月限	12,960	(28.06.13)	13,410	(28.09.23・26)	12,190	(28.07.14)	12,850	(28.12.09)	取引終了
	29年1月限	12,530	(28.07.11)	13,450	(28.09.23・26)	12,310	(28.07.13)	12,900	(29.01.10)	取引終了
28 年 産	29年2月限	12,540	(28.08.12)	13,440	(28.09.23・ 26,10.13)	12,410	(28.08.18)	13,200	(29.02.10)	取引終了
	29年3月限	12,980	(28.09.12)	13,530	(28.11.15～18)	12,980	(28.09.12)	13,240	(29.03.10)	取引終了
	29年4月限	13,380	(28.10.11)	13,480	(28.10.14～26)	13,340	(29.01.24～ 04.10)	13,340	(29.04.10)	取引終了
	29年5月限	13,410	(28.11.11)	13,410	(28.11.11)	13,370	(28.11.28～ 29.05.10)	13,370	(29.05.10)	取引終了
	29年6月限	13,320	(28.12.12)	13,520	(29.06.06～09)	13,320	(28.12.12～ 29.05.12)	13,520	(29.06.09)	取引終了
	29年7月限	13,310	(29.01.11)	13,560	(29.07.07・10)	13,300	(29.01.19～ 05.17)	13,560	(29.07.10)	取引終了
	29年8月限	13,300	(29.02.13)	13,400	(29.05.23～ 08.10)	13,300	(29.02.13～ 05.17)	13,400	(29.08.10)	取引終了
	29年9月限	13,300	(29.03.13)	13,400	(29.05.23～ 08.31)	13,300	(29.03.13～ 05.23)	取引継続中		13,400 (29.08.31)
	29年10月限	13,300	(29.04.11)	13,800	(29.08.24～31)	13,300	(29.04.11)	取引継続中		13,800 (29.08.31)
	29年11月限	13,460	(29.05.11)	13,800	(29.08.24～31)	13,460	(29.05.11)	取引継続中		13,800 (29.08.31)
	29年12月限	13,550	(29.06.12)	13,820	(29.08.24～31)	13,550	(29.06.12)	取引継続中		13,820 (29.08.31)
29 年 産	30年1月限	13,770	(29.07.11)	13,850	(29.08.24～31)	13,770	(29.07.11～ 08.22)	取引継続中		13,850 (29.08.31)
	30年2月限	13,770	(29.08.14)	13,880	(29.08.24～31)	13,770	(29.08.14～22)	取引継続中		13,880 (29.08.31)
	掲載期間中全限月				13,880	(29.08.24～31)	9,780	(27.03.03～05)		

□ : 記載期間中最高値      □ : 記載期間中最安値

- 注1 : 平成27年8月限(平成27年8月10日時点の期近限月)から平成30年2月限(平成29年8月31日時点の期先限月)までの価格。
- 注2 : 発会値段とは、発会日(毎月11日(休業日の場合は繰り下げ。))において取引が成立した最初の値段である。また、最高値段及び最低値段は各期間中に成立した最高及び最低の値段であり、P2に記載した終値の最高及び最低とは異なる。
- 注3 : 納会値段又は8月末現在値段は、平成29年8月31日現在において、取引が終了している平成27年8月限~平成29年8月限については納会日(毎月10日(休業日の場合は繰り上げ。))の終値であり、取引が継続中である平成29年9月限~平成30年2月限については平成29年8月31日現在の終値。
- 注4 : 取引の標準品等については、P4の注2・3を参照。



## (2) 出来高の動向

### ①－1 出来高の推移【平成29年6月1日～平成29年8月31日】

#### ア 出来高の推移（東京コメ、大阪コメ、新潟コシ合計）

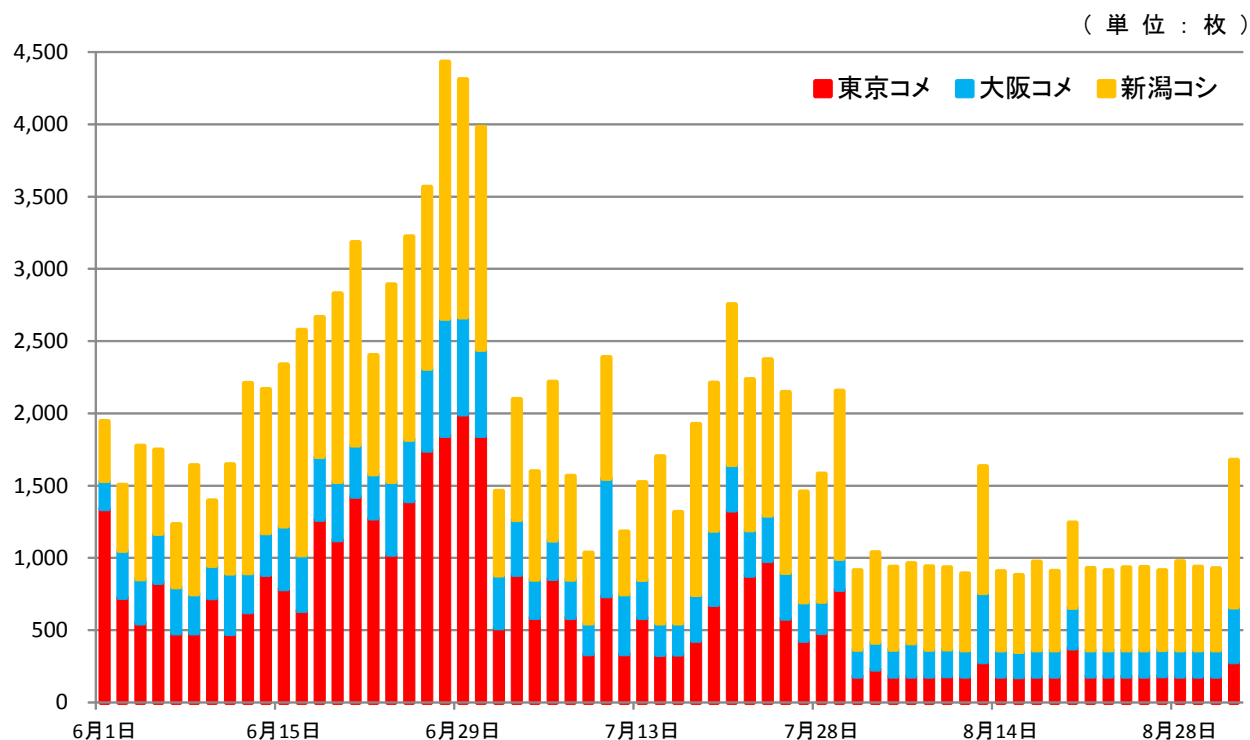

#### イ 出来高の推移

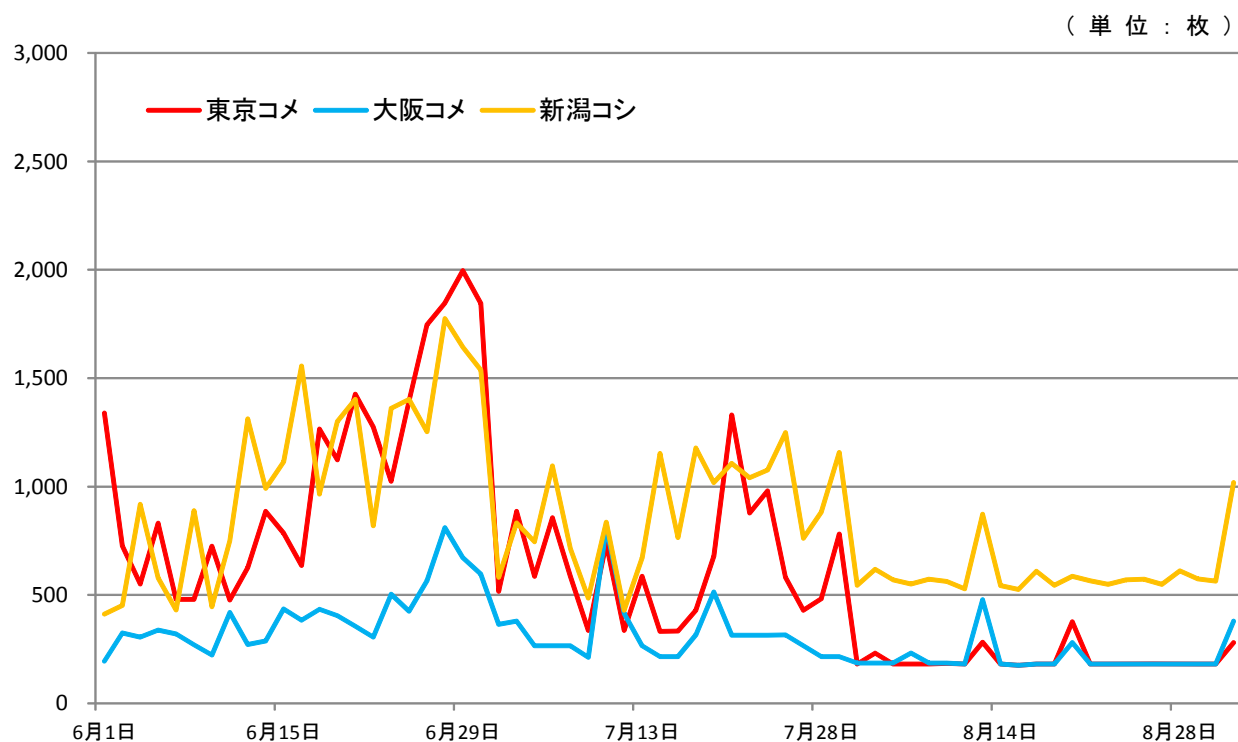

注1：出来高とは、市場において成立した売買契約の数（売りと買いセットで1枚とカウント）。  
 注2：東京コメは1枚12トン（玄米）、大阪コメは1枚3トン（玄米）、新潟コシは1枚1.5トン（玄米）。

# ①－２ 出来高の推移【平成27年8月10日～平成29年8月31日】

## ア 出来高の推移（東京コメ、大阪コメ、新潟コシ合計）

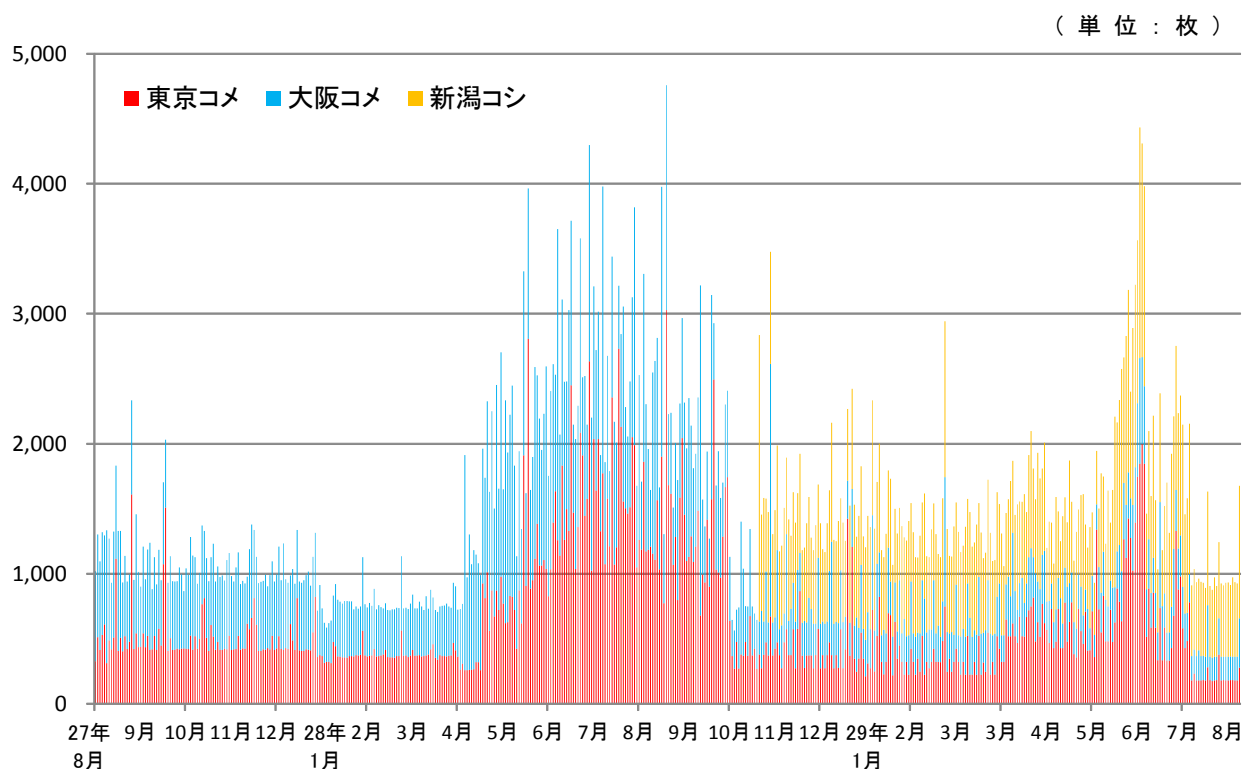

## イ 出来高の推移

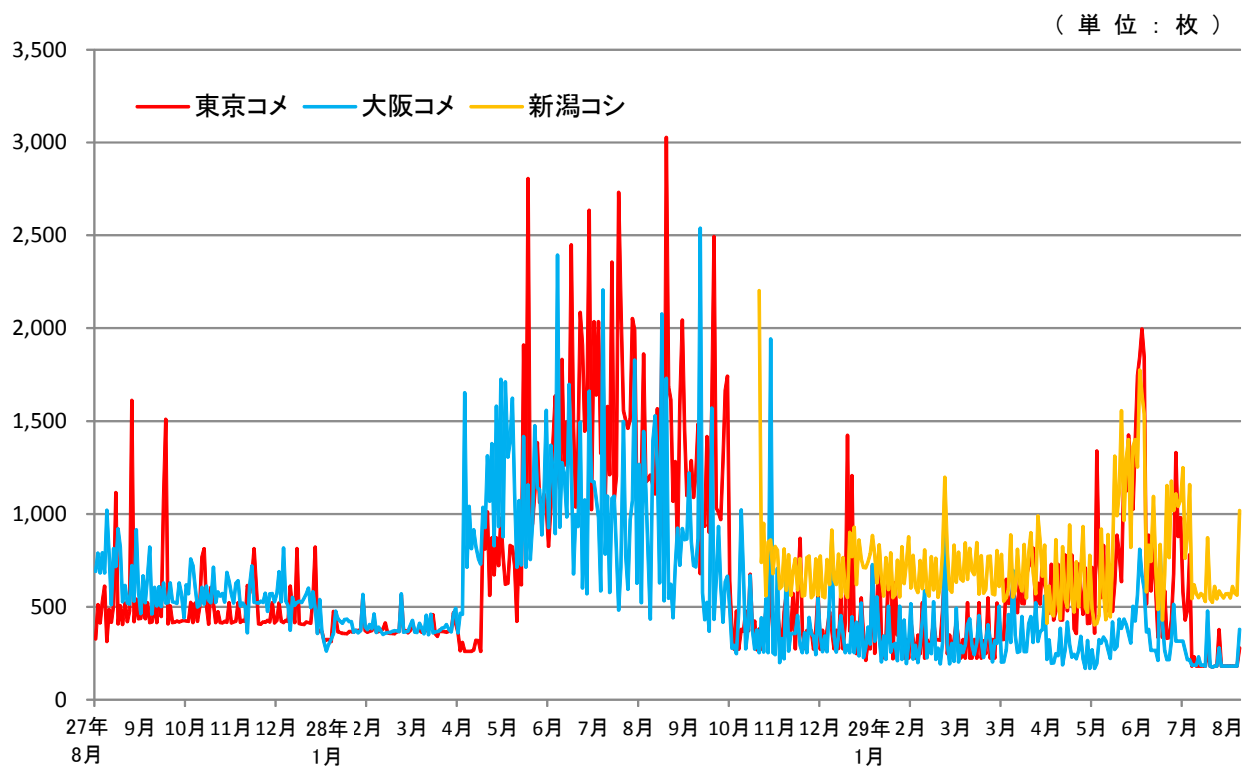

注 1：出来高とは、市場において成立した売買契約の数（売りと買いセットで1枚とカウント）。  
 注 2：東京コメは1枚12トン（玄米）、大阪コメは1枚3トン（玄米）、新潟コシは1枚1.5トン（玄米）。

## ② 1日の平均出来高の推移【平成27年8月～平成29年8月】

(単位：枚)

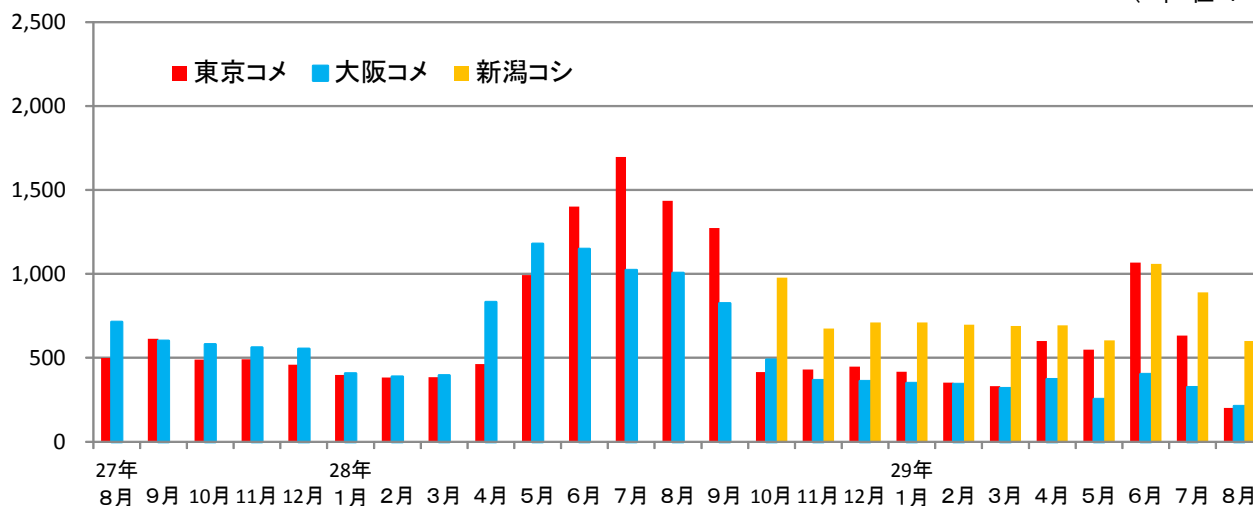

	27年 8月	9月	10月	11月	12月
東京コメ	499	614	489	491	459
大阪コメ	713	600	578	560	552
計	1,212	1,214	1,067	1,051	1,011

	28年 1月	2月	3月	4月	5月	6月	7月	8月	9月	10月	11月	12月
東京コメ	399	383	385	463	992	1,400	1,696	1,434	1,273	414	431	447
大阪コメ	406	387	394	831	1,178	1,147	1,021	1,004	823	488	366	360
新潟コシ	-	-	-	-	-	-	-	-	-	977	675	711
計	804	769	779	1,294	2,170	2,547	2,717	2,438	2,096	1,880	1,472	1,518

	29年 1月	2月	3月	4月	5月	6月	7月	8月
東京コメ	416	351	330	600	549	1,068	633	201
大阪コメ	348	342	318	370	253	402	324	211
新潟コシ	711	697	689	694	604	1,060	889	600
計	1,475	1,391	1,338	1,665	1,406	2,529	1,846	1,013

注1：取引枚数1枚は、東京コメは12トン（玄米）、大阪コメは3トン（玄米）、新潟コシは1.5トン（玄米）。

注2：平成27年8月については、8月10日～31日の1日平均出来高。

注3：新潟コシの平成28年10月については10月21日～31日の1日平均出来高。

### ③ 限月別の出来高状況(東京コメ、大阪コメ、新潟コシ合計)

(単位: 枚)

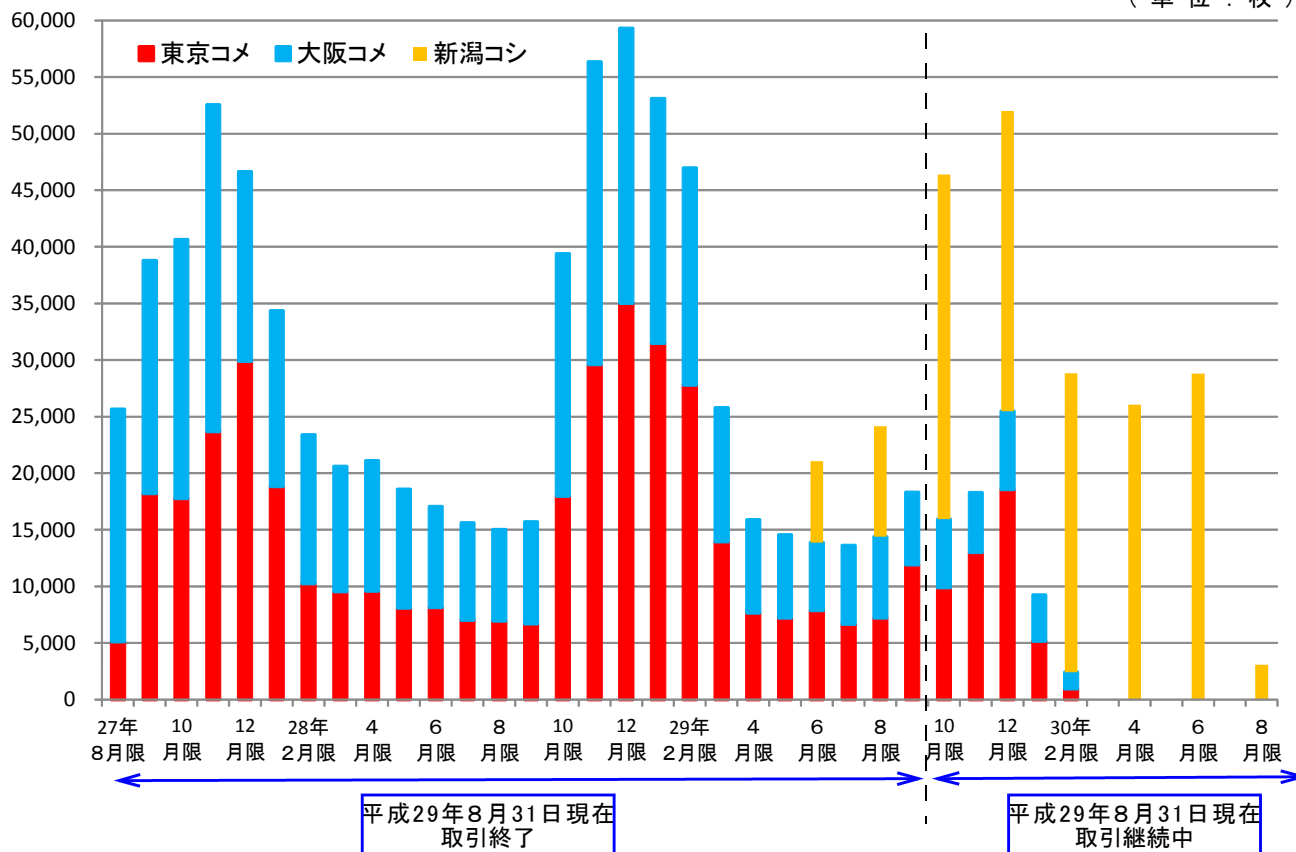

	27年 8月限	9月限	10月限	11月限	12月限
東京コメ	5,118	18,197	17,769	23,680	29,898
大阪コメ	20,530	20,585	22,859	28,872	16,725
計	25,648	38,782	40,628	52,552	46,623

	28年 1月限	2月限	3月限	4月限	5月限	6月限	7月限	8月限	9月限	10月限	11月限	12月限
東京コメ	18,821	10,232	9,542	9,585	8,087	8,136	7,039	6,944	6,692	17,983	29,599	35,028
大阪コメ	15,531	13,159	11,071	11,497	10,499	8,921	8,578	8,079	9,002	21,407	26,748	24,277
計	34,352	23,391	20,613	21,082	18,586	17,057	15,617	15,023	15,694	39,390	56,347	59,305

	29年 1月限	2月限	3月限	4月限	5月限	6月限	7月限	8月限	9月限	10月限	11月限	12月限
東京コメ	31,469	27,794	13,941	7,663	7,224	7,877	6,664	7,222	11,917	9,878	12,993	18,455
大阪コメ	21,626	19,174	11,841	8,214	7,328	5,994	6,971	7,159	6,384	6,055	5,283	6,930
新潟コシ	-	-	-	-	-	7,191	-	9,825	-	30,728	-	26,344
計	53,095	46,968	25,782	15,877	14,552	21,062	13,635	24,206	18,301	46,661	18,276	51,729

	30年 1月限	2月限	3月限	4月限	5月限	6月限	7月限	8月限
東京コメ	5,176	954	-	-	-	-	-	-
大阪コメ	4,046	1,479	-	-	-	-	-	-
新潟コシ	-	26,407	-	26,137	-	28,440	-	3,071
計	9,222	28,840	-	26,137	-	28,440	-	3,071



- 
- 注 1 : 東京コメ及び大阪コメについては、平成27年8月限（平成27年8月10日時点の期近限月）から平成30年2月限（平成29年8月31日時点の期先限月）までの出来高。新潟コシについては平成29年6月限（取引開始時点の期近限月）から平成30年8月限（平成29年8月31日時点の期先限月）までの出来高。
- 注 2 : 東京コメ及び大阪コメについて、平成27年8月限～平成29年8月限はすでに取引が終了しているため、各限月の発会日（東京コメは毎月21日、大阪コメは毎月11日（休業日の場合は繰り下げ。）。）から納会日（東京コメは毎月20日、大阪コメは毎月10日（休業日の場合は繰り上げ。）。）までの出来高の累積値。新潟コシについて、平成29年6月限～平成29年8月限はすでに取引が終了しているため、各限月の発会日（毎月21日（休業日の場合は繰り下げ。）。）から納会日（毎月20日（休業日の場合は繰り上げ。）。）までの出来高の累積値。
- 注 3 : 東京コメ及び大阪コメについて、平成29年9月限～平成30年2月限は平成29年8月31日現在取引継続中であるため、各限月の発会日から平成29年8月31日までの各限月の出来高の累積値を表しており、各限月で実際に取引された日数が異なる。新潟コシについては、平成29年10月限・12月限・平成30年2月限・4月限・6月限・8月限が取引継続中であるため、取引開始から平成29年8月31日までの出来高の累積値を表している。

④ 米穀と他の商品（東商取）の出来高合計の比較

【平成27年8月10日～平成29年8月31日】

【平成27年8月10日～平成29年8月31日（506営業日）】

（単位：枚）

	出来高合計	1日平均	最高出来高	最低出来高
米穀	774,618	1,960	4,758	565
とうもろこし	750,169	1,483	5,973	241
一般大豆	204,374	404	4,335	7
小豆	34,336	68	854	5

参 考		出来高合計	1日平均	最高出来高	最低出来高
	東京コメ	334,471	661	3,028	176
	大阪コメ	282,004	557	2,538	169
	新潟コシ	158,143	742	2,202	403

【平成29年6月（22営業日）】

（単位：枚）

	出来高合計	1日平均	最高出来高	最低出来高
米穀	55,644	2,529	4,433	1,231
とうもろこし	21,598	982	2,333	292
一般大豆	2,870	130	492	7
小豆	716	33	140	5

参 考		出来高合計	1日平均	最高出来高	最低出来高
	東京コメ	23,488	1,068	1,996	476
	大阪コメ	8,844	402	811	195
	新潟コシ	23,312	1,060	1,775	411

【7月（20営業日）】

（単位：枚）

	出来高合計	1日平均	最高出来高	最低出来高
米穀	36,915	1,846	2,753	1,035
とうもろこし	34,281	1,714	3,124	345
一般大豆	1,756	88	278	21
小豆	637	32	132	6

参 考		出来高合計	1日平均	最高出来高	最低出来高
	東京コメ	12,664	633	1,330	332
	大阪コメ	6,470	324	814	213
	新潟コシ	17,781	889	1,249	430

【8月（22営業日）】

（単位：枚）

	出来高合計	1日平均	最高出来高	最低出来高
米穀	22,278	1,013	1,677	878
とうもろこし	31,785	1,445	4,178	402
一般大豆	6,887	313	878	21
小豆	960	44	103	12

参 考		出来高合計	1日平均	最高出来高	最低出来高
	東京コメ	4,432	201	377	176
	大阪コメ	4,646	211	478	176
	新潟コシ	13,200	600	1,018	526

注1：出来高の状況を平成27年8月10日～平成29年8月31日までの期間及び平成29年6月～平成29年8月までの各1か月間ごとに取りまとめたもの。

注2：1日平均出来高は小数点以下を四捨五入しており、東京コメ、大阪コメ、新潟コシの合計が米穀の値と一致しない場合がある。

注3：最高又は最低出来高は、各期間中の1日の出来高のうち最高又は最低のもの。

### (3) 取組高の動向

#### ①－１ 取組高（東京コメ、大阪コメ、新潟コシ合計）の推移【平成29年6月1日～平成29年8月31日】

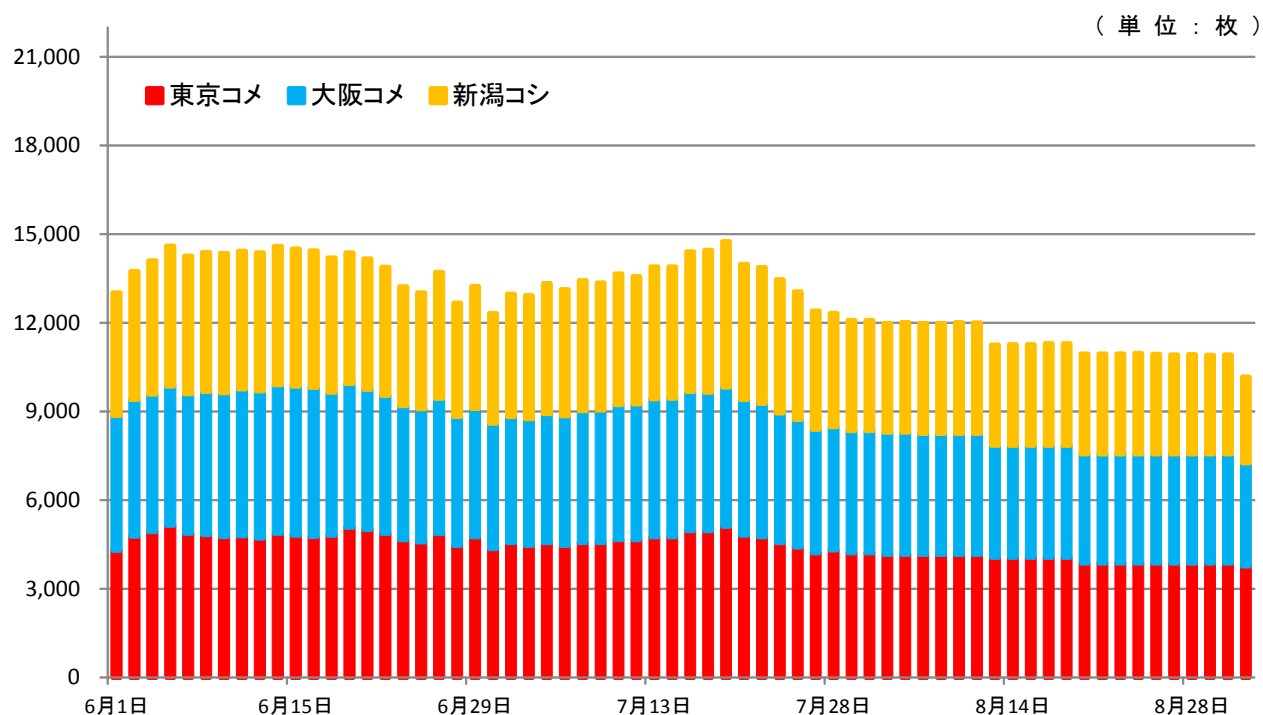

#### ①－２ 取組高の推移【平成29年6月1日～平成29年8月31日】

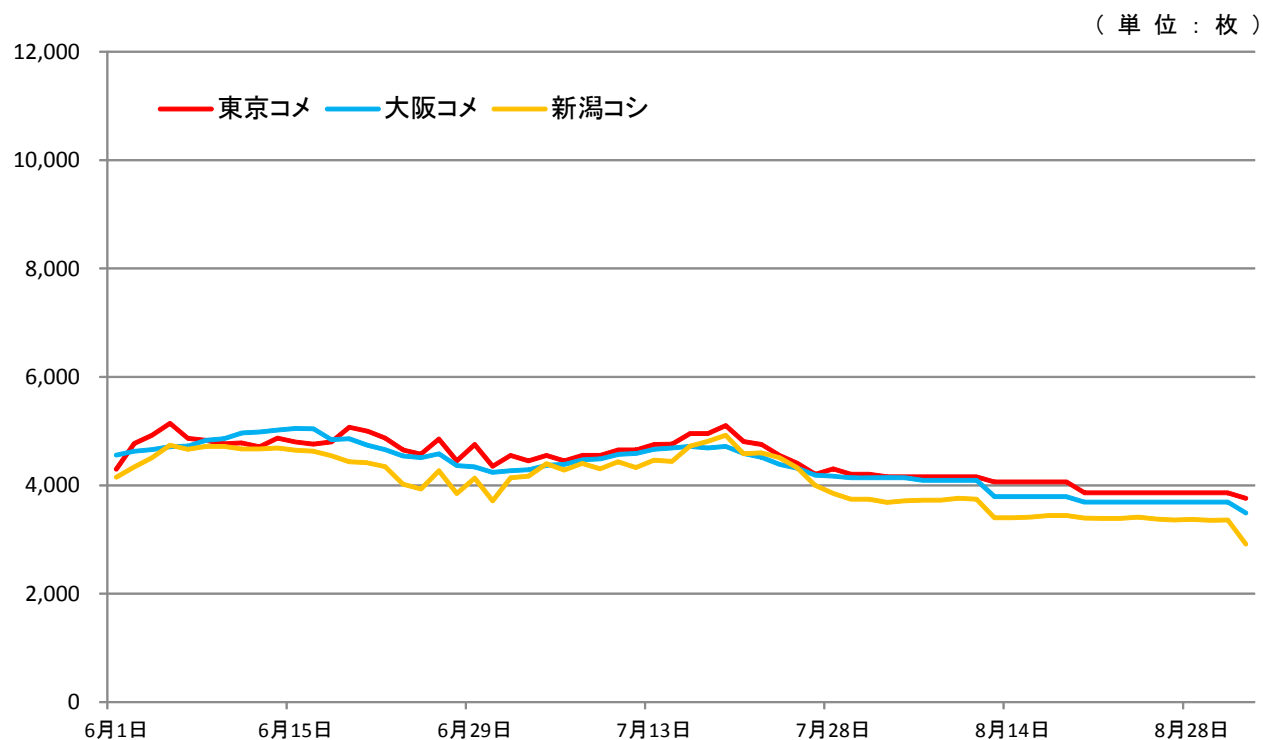

注：取組高とは、市場において成立した売買契約（将来売買する約束）のうち、まだ現物受渡しや売り（買い）戻しが行われず、市場に残っている売買契約の数（売りと買いセットで1枚とカウント）。

②－１ 取組高（東京コメ、大阪コメ、新潟コシ合計）の推移【平成27年8月10日～平成29年8月31日】

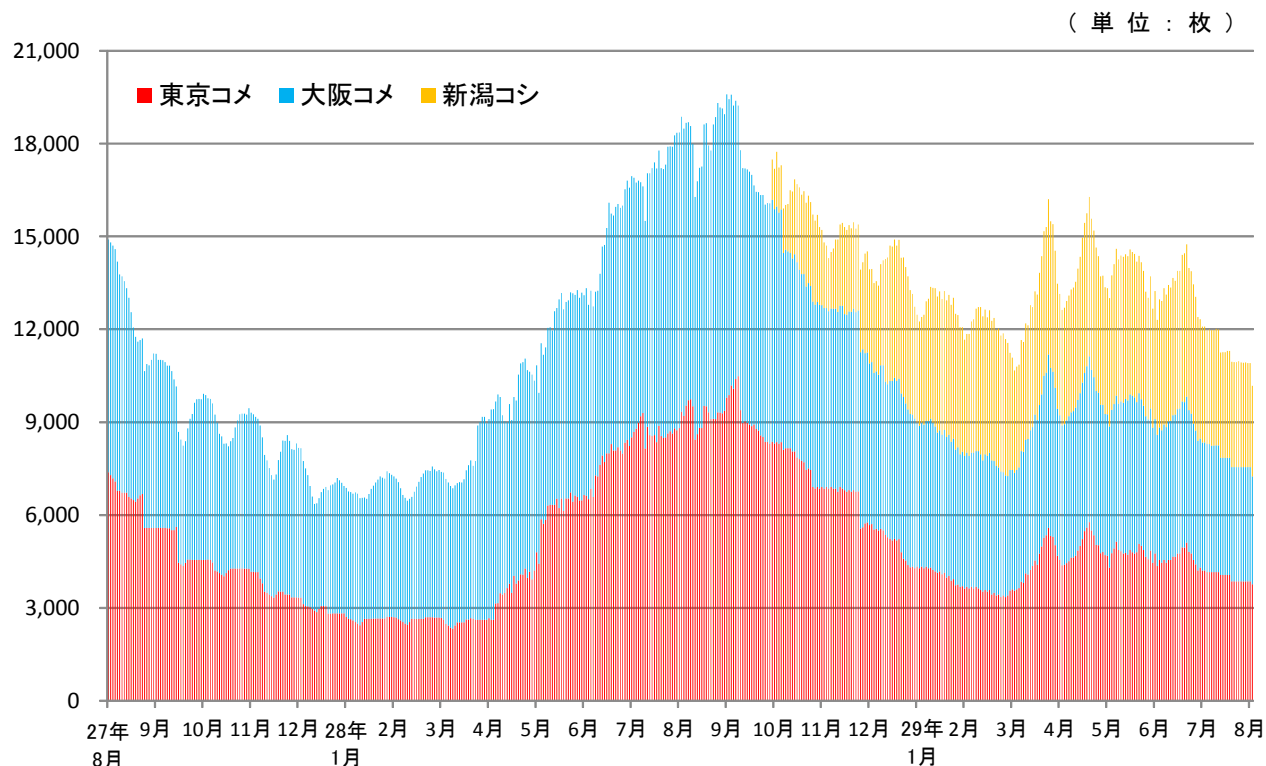

②－２ 取組高の推移【平成27年8月10日～平成29年8月31日】

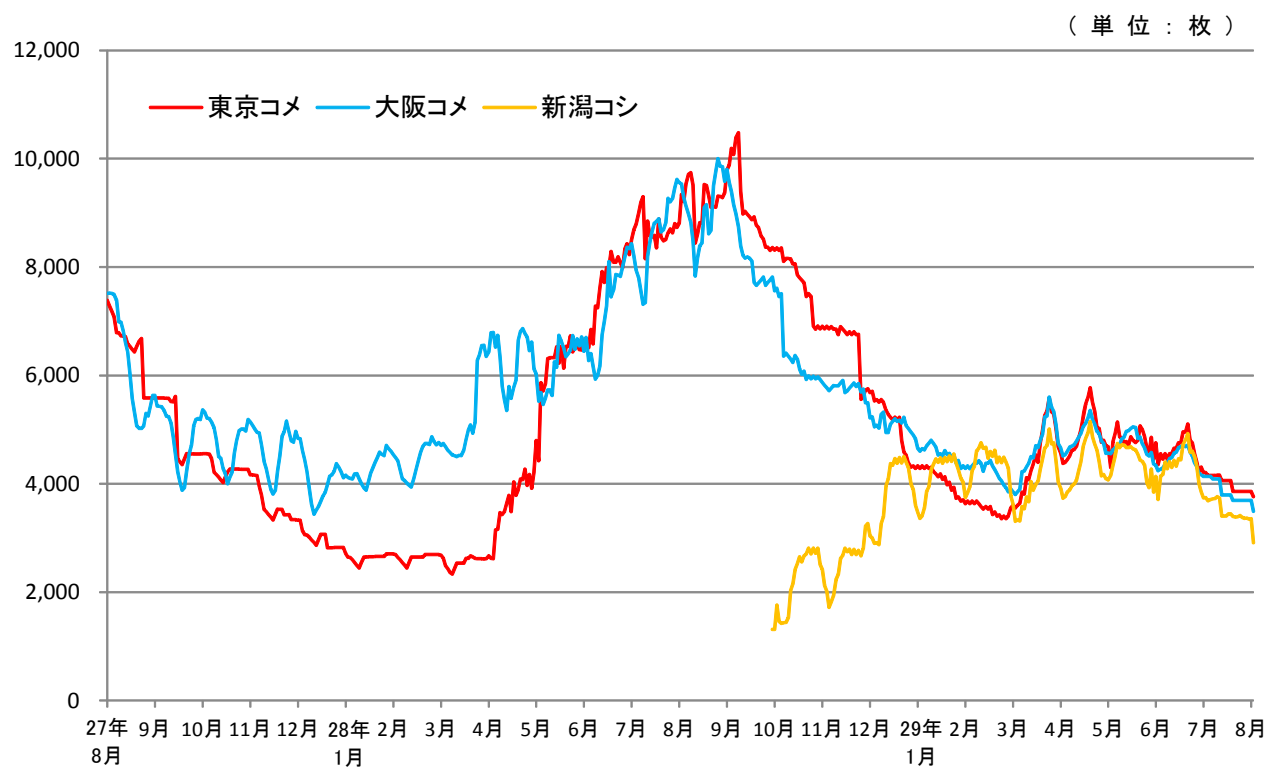

注：取組高とは、市場において成立した売買契約（将来売買する約束）のうち、まだ現物受渡しや売り（買い）戻しが行われず、市場に残っている売買契約の数（売りと買いセットで1枚とカウント）。

### ③ 限月別の取組高の状況

#### ア 東京コメ

	27年 9月限	10月限	11月限	12月限	28年 1月限	2月限	3月限	4月限	5月限	6月限	7月限	8月限	合 計
平成27年 8月31日現在	69	664	1,195	2,652	1,041	1,061	-	-	-	-	-	-	6,682
9月30日現在	-	101	441	1,400	741	814	961	-	-	-	-	-	4,458
10月30日現在	-	-	391	897	487	618	817	1,061	-	-	-	-	4,271
11月30日現在	-	-	-	487	237	366	617	815	913	-	-	-	3,435
12月30日現在	-	-	-	-	185	115	369	718	771	910	-	-	3,068
平成28年 1月29日現在	-	-	-	-	-	63	68	370	677	761	708	-	2,647
2月29日現在	-	-	-	-	-	-	68	170	377	661	668	706	2,650

	28年 4月限	5月限	6月限	7月限	8月限	9月限	10月限	11月限	12月限	29年 1月限	2月限	3月限	合 計
平成28年 3月31日現在	69	175	361	567	656	706	-	-	-	-	-	-	2,534
4月28日現在	-	75	161	226	555	856	1,765	-	-	-	-	-	3,638
5月31日現在	-	-	61	66	275	656	1,617	3,656	-	-	-	-	6,331
6月30日現在	-	-	-	62	55	356	1,125	3,158	2,861	-	-	-	7,617
7月29日現在	-	-	-	-	55	86	727	3,107	2,306	1,870	-	-	8,151
8月31日現在	-	-	-	-	-	86	76	2,058	2,307	1,177	2,737	-	8,441
9月30日現在	-	-	-	-	-	-	74	1,608	1,857	1,178	2,757	1,918	9,392

	28年 11月限	12月限	29年 1月限	2月限	3月限	4月限	5月限	6月限	7月限	8月限	9月限	10月限	合 計
平成28年 10月31日現在	1,102	1,207	1,101	2,282	1,608	857	-	-	-	-	-	-	8,157
11月30日現在	-	1,200	574	2,182	1,035	1,158	755	-	-	-	-	-	6,904
12月30日現在	-	-	269	1,557	935	759	932	1,055	-	-	-	-	5,507
平成29年 1月31日現在	-	-	-	350	408	684	807	1,455	630	-	-	-	4,334
2月28日現在	-	-	-	-	203	58	657	1,455	655	655	-	-	3,683
3月31日現在	-	-	-	-	-	53	52	1,300	700	800	700	-	3,605
4月28日現在	-	-	-	-	-	-	52	650	650	950	1,590	488	4,380

	6月限	7月限	8月限	9月限	10月限	11月限	12月限	30年 1月限	2月限	合 計
平成29年 5月31日現在	650	100	951	1,350	1,211	425	-	-	-	4,687
6月30日現在	-	50	201	1,350	795	1,156	803	-	-	4,355
7月31日現在	-	-	51	550	790	1,157	905	753	-	4,206
8月31日現在	-	-	-	250	190	1,060	905	907	450	3,762

注：各限月ごとの各月末日の取組高を表している。

## イ 大阪コメ

	27年 9月限	10月限	11月限	12月限	28年 1月限	2月限	3月限	4月限	5月限	6月限	7月限	8月限	合 計
平成27年 8月31日現在	270	330	845	1,232	1,371	972	-	-	-	-	-	-	5,020
9月30日現在	-	278	529	822	833	909	559	-	-	-	-	-	3,930
10月30日現在	-	-	417	520	581	685	979	1,033	-	-	-	-	4,215
11月30日現在	-	-	-	484	264	394	649	1,130	957	-	-	-	3,878
12月30日現在	-	-	-	-	228	84	420	877	1,141	1,028	-	-	3,778
平成28年 1月29日現在	-	-	-	-	-	72	92	626	879	1,251	962	-	3,882
2月29日現在	-	-	-	-	-	-	88	323	638	1,009	1,144	737	3,939

	28年 4月限	5月限	6月限	7月限	8月限	9月限	10月限	11月限	12月限	29年 1月限	2月限	3月限	合 計
平成28年 3月31日現在	297	326	664	1,012	1,156	1,066	-	-	-	-	-	-	4,521
4月28日現在	-	296	339	579	1,032	1,157	1,952	-	-	-	-	-	5,355
5月31日現在	-	-	319	289	603	1,041	1,415	2,064	-	-	-	-	5,731
6月30日現在	-	-	-	279	273	712	1,335	1,258	2,315	-	-	-	6,172
7月29日現在	-	-	-	-	259	403	1,295	1,096	1,938	2,352	-	-	7,343
8月31日現在	-	-	-	-	-	293	145	1,033	1,932	1,927	2,503	-	7,833
9月30日現在	-	-	-	-	-	-	108	317	1,838	1,920	2,065	2,141	8,389

	28年 11月限	12月限	29年 1月限	2月限	3月限	4月限	5月限	6月限	7月限	8月限	9月限	10月限	合 計
平成28年 10月31日現在	276	724	1,470	1,015	1,526	1,398	-	-	-	-	-	-	6,409
11月30日現在	-	290	972	1,007	1,299	1,334	865	-	-	-	-	-	5,767
12月30日現在	-	-	498	412	1,276	1,059	1,080	705	-	-	-	-	5,030
平成29年 1月31日現在	-	-	-	270	694	1,055	955	905	774	-	-	-	4,653
2月28日現在	-	-	-	-	450	300	955	755	1,059	810	-	-	4,329
3月31日現在	-	-	-	-	-	50	365	750	904	1,100	685	-	3,854
4月28日現在	-	-	-	-	-	-	50	169	804	1,300	1,095	1,098	4,516

	6月限	7月限	8月限	9月限	10月限	11月限	12月限	30年 1月限	2月限	合 計
平成29年 5月31日現在	50	319	1,196	994	1,430	578	-	-	-	4,567
6月30日現在	-	104	346	904	1,170	768	950	-	-	4,242
7月31日現在	-	-	46	154	1,020	768	950	1,200	-	4,138
8月31日現在	-	-	-	54	120	718	950	950	700	3,492

注：各限月ごとの各月末日の取組高を表している。

## ウ 新潟コシ

	29年 6月限	8月限	10月限	12月限	30年 2月限	4月限	6月限	8月限	合 計
平成28年 10月31日現在	112	152	1,181	-	-	-	-	-	1,445
11月30日現在	112	143	1,565	-	-	-	-	-	1,820
12月30日現在	191	194	1,461	1,031	-	-	-	-	2,877
平成29年 1月31日現在	286	194	1,441	1,492	-	-	-	-	3,413
2月28日現在	319	190	1,179	1,449	699	-	-	-	3,836
3月31日現在	274	162	1,060	1,138	701	-	-	-	3,335
4月28日現在	279	151	762	1,313	1,132	97	-	-	3,734
5月31日現在	279	159	714	1,308	959	655	-	-	4,074
6月30日現在	-	147	721	1,122	997	443	282	-	3,712
7月31日現在	-	123	697	1,112	989	400	420	-	3,741
8月31日現在	-	-	541	752	690	474	426	33	2,916

注：各限月ごとの各月末日の取組高を表している。

## ④ 米穀と他の商品（東商取）の取組高の推移【平成27年8月10日～平成29年8月31日】

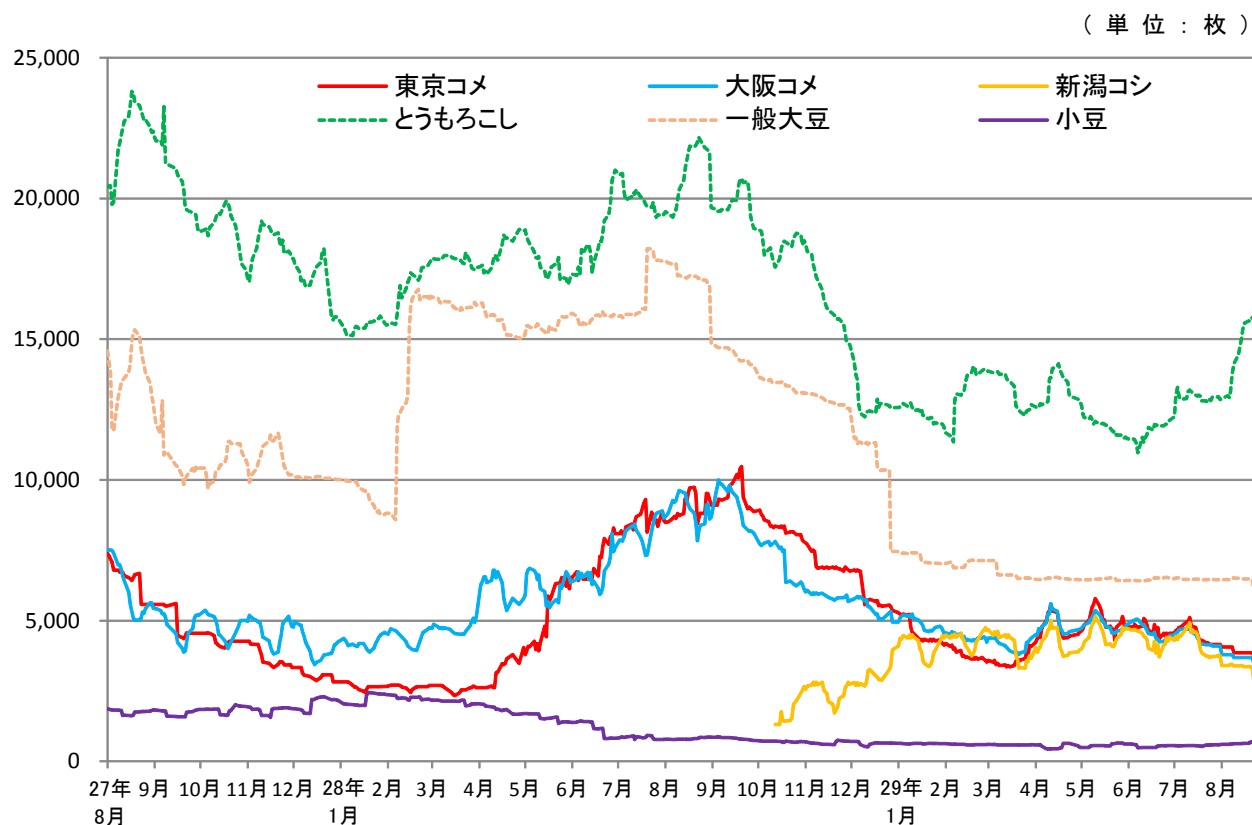

**(参考)**

建玉制限：取引所において、以下のとおり一般投資家一人当たりの取引数量（建玉数）を制限。

**【東京コメ】**

8月限	200枚
9月限	500枚
10月限	1,000枚
11月限以降	2,000枚

**【大阪コメ】**

5月限	100枚
6月限	350枚
7月限	500枚
8月限	1,500枚
9月限以降	2,000枚

**【新潟コシ】**

8月限（納会月）	50枚
8月限（納会前月）	100枚
10月限	200枚
12月限	250枚
2月限	750枚
4月限以降	1,000枚

※ 上記は一般投資家の売り又は買いのそれぞれの建玉上限。当業者、商品先物取引業者等については制限を緩和。



- (4) 現物受渡しの状況【平成27年8月10日～平成29年8月31日】  
 米先物取引の試験上場においては、実際に米穀を受け渡すことにより、取引を決済することが可能。  
 平成27年8月10日から平成29年8月31日までの受渡し状況は以下のとおり。

① 限月別の現物受渡しの状況  
 ア 東京コメ

限 月	年 産	銘 柄	等 級	玄 米 重 量	備 考
平成27年8月限	26	あさひの夢（栃木県産）	1等	36.00 トン	
		天のつぶ（福島県産）	1等	36.00 トン	
9月限	26	あさひの夢（栃木県産）	1等	108.00 トン	うち36.00トン合意早受渡し
		チヨニシキ（茨城県産）	1等	12.00 トン	
		チヨニシキ（福島県産）	1等	12.00 トン	
	27	あきたこまち（埼玉県産）	1等	26.40 トン	合意早受渡し
			2等	13.20 トン	合意早受渡し
10月限	27	あきたこまち（千葉県産）	1等	24.00 トン	うち12.00トン合意早受渡し
		あさひの夢（栃木県産）	1等	12.00 トン	
		とちぎの星（栃木県産）	1等	24.00 トン	
		ふさおとめ（千葉県産）	1等	12.00 トン	
		ふさこがね（千葉県産）	1等	24.00 トン	
		ゆめひたち（茨城県産）	1等	24.00 トン	
11月限	27	あさひの夢（栃木県産）	1等	12.00 トン	
		チヨニシキ（茨城県産）	1等	36.00 トン	
		とちぎの星（栃木県産）	1等	24.00 トン	
		彩のかがやき（埼玉県産）	1等	72.00 トン	
		彩のきずな（埼玉県産）	1等	72.24 トン	うち36.24トン合意早受渡し
		雑品種（埼玉県産）	1等	12.00 トン	合意早受渡し
		天のつぶ（福島県産）	2等	12.00 トン	
12月限	27	チヨニシキ（茨城県産）	1等	12.00 トン	
		彩のきずな（埼玉県産）	1等	24.00 トン	
		天のつぶ（福島県産）	1等	12.00 トン	
平成28年1月限	27	ひとめぼれ（福島県産）	1等	12.00 トン	
		チヨニシキ（福島県産）	1等	12.00 トン	
		あさひの夢（群馬県産）	1等	24.00 トン	
		天のつぶ（福島県産）	1等	12.00 トン	
2月限	27	コシヒカリ（福島県中通り産）	1等	25.20 トン	合意早受渡し
		はえぬき（山形県産）	1等	12.00 トン	合意早受渡し
		あきたこまち（茨城県産）	1等	12.00 トン	
		チヨニシキ（福島県産）	1等	48.00 トン	
		つがるロマン（青森県産）	2等	12.60 トン	合意早受渡し
		とちぎの星（栃木県産）	1等	24.00 トン	合意早受渡し
		天のつぶ（福島県産）	2等	12.00 トン	合意早受渡し
3月限	27	コシヒカリ（福島県中通り産）	1等	13.20 トン	合意早受渡し
		はえぬき（山形県産）	1等	72.00 トン	合意早受渡し
		あきたこまち（山形県産）	1等	12.60 トン	合意早受渡し
		チヨニシキ（茨城県産）	1等	24.00 トン	うち12.00トン合意早受渡し
		チヨニシキ（福島県産）	1等	48.00 トン	
		彩のかがやき（埼玉県産）	1等	24.48 トン	合意早受渡し
4月限	27	コシヒカリ（千葉県産）	1等	13.20 トン	合意早受渡し
		あきたこまち（千葉県産）	1等	12.00 トン	
		あきたこまち（山形県産）	1等	12.96 トン	合意早受渡し
		チヨニシキ（茨城県産）	1等	36.00 トン	うち12.00トン合意早受渡し
		チヨニシキ（福島県産）	1等	36.00 トン	
		彩のかがやき（埼玉県産）	1等	12.24 トン	合意早受渡し
		天のつぶ（福島県産）	1等	12.00 トン	
		天のつぶ（福島県中通り産）	1等	12.96 トン	合意早受渡し

注：合意早受渡しとは、受渡当事者間の合意により、受渡銘柄・受渡場所・受渡日などを自由に設定できる制度。

限 月	年 産	銘 柄	等 級	玄 米 重 量	備 考
平成28年5月限	27	コシヒカリ（千葉県産）	1等	12.24 トン	合意早受渡し
		ひとめぼれ（福島県会津産）	1等	12.00 トン	合意早受渡し
		あきたこまち（千葉県産）	1等	12.00 トン	
		あきたこまち（秋田県産）	1等	24.00 トン	合意早受渡し
		あきたこまち（山形県産）	1等	25.20 トン	合意早受渡し
		あさひの夢（栃木県産）	1等	12.00 トン	
		チヨニシキ（福島県産）	1等	25.20 トン	合意早受渡し
		どんぴしゃり（岩手県産）	1等	24.00 トン	
		なすひかり（栃木県産）	1等	12.00 トン	
		ななつぼし（北海道産）	2等	0.06 トン	合意早受渡し
		ミルキークイーン（福島県産）	1等	10.80 トン	合意早受渡し
			2等	1.20 トン	合意早受渡し
		天のつぶ（福島県産）	1等	24.00 トン	
		雑品種（北海道産）	2等	47.94 トン	合意早受渡し
6月限	27	コシヒカリ（福島県中通り産）	1等	37.20 トン	合意早受渡し
		はえぬき（山形県産）	1等	38.40 トン	合意早受渡し
		チヨニシキ（福島県産）	1等	36.00 トン	うち12.00トン合意早受渡し
		天のつぶ（福島県産）	1等	48.00 トン	合意早受渡し
7月限	27	コシヒカリ（福島県会津産）	1等	24.96 トン	合意早受渡し
		コシヒカリ（福島県中通り産）	1等	38.88 トン	合意早受渡し
		あさひの夢（群馬県産）	1等	12.00 トン	合意早受渡し
		天のつぶ（福島県産）	1等	36.00 トン	
8月限	27	コシヒカリ（福島県中通り産）	1等	12.00 トン	合意早受渡し
9月限	27	コシヒカリ（千葉県産）	1等	13.20 トン	合意早受渡し
		天のつぶ（福島県産）	1等	12.00 トン	
10月限	27	コシヒカリ（山形県産）	1等	24.00 トン	合意早受渡し
		ひとめぼれ（山形県産）	1等	12.00 トン	合意早受渡し
	28	コシヒカリ（新潟県産）	1等	12.24 トン	合意早受渡し
		コシヒカリ（千葉県産）	1等	13.20 トン	合意早受渡し
		ひとめぼれ（茨城県産）	1等	12.00 トン	
		あさひの夢（栃木県産）	1等	48.00 トン	
		あさひの夢（埼玉県産）	1等	36.00 トン	合意早受渡し
		ふさおとめ（千葉県産）	1等	13.20 トン	合意早受渡し
		ふさこがね（千葉県産）	1等	24.00 トン	
		まっしぐら（青森県産）	1等	12.00 トン	
		彩のかがやき（埼玉県産）	1等	24.00 トン	
		彩のきずな（埼玉県産）	1等	24.00 トン	
11月限	28	コシヒカリ（石川県産）	1等	6.00 トン	合意早受渡し
			2等	18.00 トン	合意早受渡し
		ひとめぼれ（宮城県産）	1等	12.00 トン	合意早受渡し
		あさひの夢（栃木県産）	1等	48.00 トン	
		あさひの夢（埼玉県産）	1等	12.00 トン	合意早受渡し
		天のつぶ（福島県産）	1等	12.00 トン	
12月限	28	コシヒカリ（石川県産）	1等	10.80 トン	合意早受渡し
			2等	3.00 トン	合意早受渡し
		あさひの夢（埼玉県産）	1等	12.00 トン	
		ふさこがね（千葉県産）	1等	12.00 トン	
		まっしぐら（青森県産）	1等	24.00 トン	うち12.00トン合意早受渡し
		めんこいな（秋田県産）	1等	12.00 トン	
		彩のかがやき（埼玉県産）	1等	12.00 トン	

注：本表の注意点は前項の脚注を参照。

限 月	年産	銘 柄	等 級	玄 米 重 量	備 考
平成29年1月限	27	はえぬき（山形県産）	1 等	1.38 トン	合意早受渡し
		ひとめぼれ（山形県産）	1 等	9.90 トン	合意早受渡し
	28	コシヒカリ（福島県中通り産）	1 等	12.00 トン	合意早受渡し
		あさひの夢（群馬県産）	1 等	48.00 トン	合意早受渡し
		とねのめぐみ（埼玉県産）	1 等	12.00 トン	
		あさひの夢（埼玉県産）	1 等	12.00 トン	
		まっしぐら（青森県産）	1 等	24.00 トン	合意早受渡し
		めんこいな（秋田県産）	1 等	12.00 トン	
		風さやか（長野県産）	1 等	6.00 トン	合意早受渡し
			2 等	6.00 トン	合意早受渡し
3月限	28	コシヒカリ（新潟県岩船産）	1 等	28.44 トン	合意早受渡し
		あさひの夢（栃木県産）	1 等	24.00 トン	
		彩のきずな（埼玉県産）	1 等	12.00 トン	
4月限	28	あさひの夢（栃木県産）	1 等	12.00 トン	
		あさひの夢（群馬県産）	1 等	13.20 トン	合意早受渡し
		とちぎの星（栃木県産）	1 等	12.00 トン	
		みずほの輝き（新潟県産）	1 等	12.00 トン	合意早受渡し
		彩のかがやき（埼玉県産）	1 等	12.00 トン	合意早受渡し
5月限	28	コシヒカリ（新潟県岩船産）	2 等	13.20 トン	合意早受渡し
		コシヒカリ（新潟県産）	1 等	24.00 トン	合意早受渡し
		コシヒカリ（栃木県産）	1 等	13.20 トン	合意早受渡し
		あさひの夢（栃木県産）	1 等	12.00 トン	
		つがるロマン（青森県産）	1 等	38.88 トン	合意早受渡し
		あさひの夢（群馬県産）	1 等	13.20 トン	合意早受渡し
		とちぎの星（栃木県産）	1 等	12.00 トン	
6月限	28	コシヒカリ（栃木県産）	1 等	85.68 トン	合意早受渡し
		あきたこまち（秋田県産）	1 等	26.52 トン	合意早受渡し
		あさひの夢（群馬県産）	1 等	26.40 トン	合意早受渡し
7月限	28	コシヒカリ（新潟県産）	1 等	25.20 トン	合意早受渡し
		コシヒカリ（福島県会津産）	1 等	12.00 トン	合意早受渡し
		コシヒカリ（福島県中通り産）	1 等	25.20 トン	合意早受渡し
		あきたこまち（秋田県産）	1 等	44.40 トン	合意早受渡し
		ひとめぼれ（宮城県産）	1 等	13.26 トン	合意早受渡し
8月限	28	コシヒカリ（新潟県岩船産）	1 等	12.00 トン	合意早受渡し
		コシヒカリ（新潟県産）	1 等	12.00 トン	合意早受渡し
9月限	28	コシヒカリ（新潟県産）	1 等	24.00 トン	合意早受渡し
	29	あきたこまち（茨城県産）	1 等	52.92 トン	合意早受渡し
		ふさおとめ（千葉県産）	1 等	39.66 トン	合意早受渡し
平成27年 8月10日以降の累積値				2,993.64 トン	うち、1,673.64トンは合意早受渡し

注：本表の注意点は前項の脚注を参照。

## イ 大阪コメ

限 月	年産	銘 柄	等 級	玄 米 重 量	備 考
平成27年8月限	26	コシヒカリ（徳島県産）	1 等	6.00 トン	
		コシヒカリ（福島県中通り産）	1 等	6.00 トン	
9月限	25	コシヒカリ（埼玉県産）	-	5.16 トン	合意早受渡し
		彩のかがやき（埼玉県産）	-	4.95 トン	合意早受渡し
	26	コシヒカリ（埼玉県産）	-	3.09 トン	合意早受渡し
		コシヒカリ（茨城県産）	1 等	3.00 トン	
		コシヒカリ（山形県産）	1 等	1.80 トン	合意早受渡し
		コシヒカリ（長野県産）	-	36.00 トン	合意早受渡し
		コシヒカリ（福島県中通り産）	1 等	9.00 トン	
		はえぬき（山形県産）	-	12.00 トン	合意早受渡し
		雑品種（埼玉県産）	1 等	3.00 トン	合意早受渡し

注 1：等級欄が「-」のものは未検査米。

注 2：合意早受渡しとは、受渡当事者間の合意により、受渡銘柄・受渡場所・受渡日などを自由に設定できる制度。

限 月	年 産	銘 柄	等 級	玄 米 重 量	備 考
10月限	26	ひとめぼれ（岩手県産）	1 等	3.00 トン	合意早受渡し
		コシヒカリ（埼玉県産）	2 等	24.00 トン	
	27	コシヒカリ（茨城県産）	1 等	24.00 トン	
		コシヒカリ（富山県産）	1 等	12.96 トン	合意早受渡し
平成27年11月限	26	コシヒカリ（埼玉県産）	-	0.90 トン	合意早受渡し
		ひとめぼれ（埼玉県産）	-	0.45 トン	合意早受渡し
		キヌヒカリ（埼玉県産）	-	0.90 トン	合意早受渡し
	27	コシヒカリ（埼玉県産）	2 等	30.00 トン	
		コシヒカリ（茨城県産）	1 等	51.00 トン	
		コシヒカリ（石川県産）	1 等	9.00 トン	合意早受渡し
			2 等	3.00 トン	合意早受渡し
		コシヒカリ（福島県中通り産）	1 等	24.00 トン	
		あきたこまち（秋田県産）	1 等	4.14 トン	合意早受渡し
			2 等	1.26 トン	合意早受渡し
		雑品種（埼玉県産）	-	13.20 トン	合意早受渡し
12月限	27	コシヒカリ（埼玉県産）	2 等	12.00 トン	
		コシヒカリ（京都府産）	1 等	6.00 トン	合意早受渡し
		あきたこまち（福島県中通り産）	1 等	36.00 トン	合意早受渡し
平成28年1月限	27	コシヒカリ（埼玉県産）	2 等	12.00 トン	
		コシヒカリ（茨城県産）	1 等	36.00 トン	
		コシヒカリ（福島県中通り産）	1 等	48.00 トン	
2月限	27	コシヒカリ（茨城県産）	1 等	48.00 トン	
3月限	27	コシヒカリ（埼玉県産）	2 等	12.00 トン	
		コシヒカリ（茨城県産）	1 等	36.00 トン	
		コシヒカリ（新潟県産）	1 等	6.00 トン	合意早受渡し
		コシヒカリ（福島県中通り産）	1 等	3.00 トン	
28年4月限	27	コシヒカリ（茨城県産）	1 等	12.00 トン	
		コシヒカリ（福島県中通り産）	1 等	15.00 トン	
		ななつぼし（北海道産）	1 等	20.40 トン	合意早受渡し
		ゆめぴりか（北海道産）	1 等	20.40 トン	合意早受渡し
5月限	27	コシヒカリ（茨城県産）	1 等	12.00 トン	
		コシヒカリ（京都府産）	1 等	6.00 トン	合意早受渡し
		コシヒカリ（福島県中通り産）	1 等	39.00 トン	うち24.00トン合意早受渡し
		あきたこまち（秋田県産）	1 等	6.00 トン	合意早受渡し
		ななつぼし（北海道産）	1 等	10.20 トン	合意早受渡し
6月限	27	コシヒカリ（茨城県産）	1 等	69.00 トン	
		コシヒカリ（福島県会津産）	1 等	3.00 トン	合意早受渡し
		コシヒカリ（福島県中通り産）	1 等	3.00 トン	
7月限	27	コシヒカリ（福島県中通り産）	1 等	12.00 トン	
		ななつぼし（北海道産）	1 等	20.40 トン	合意早受渡し
8月限	27	コシヒカリ（長野県産）	1 等	6.60 トン	合意早受渡し
			2 等	3.24 トン	合意早受渡し
		コシヒカリ（福島県中通り産）	1 等	24.00 トン	うち12.00トン合意早受渡し
		ひとめぼれ（岩手県産）	1 等	12.00 トン	合意早受渡し
9月限	27	コシヒカリ（千葉県産）	1 等	3.00 トン	合意早受渡し
		ひとめぼれ（岩手県産）	1 等	12.00 トン	合意早受渡し
10月限	27	コシヒカリ（新潟県産）	1 等	1.62 トン	合意早受渡し
		ひとめぼれ（福島県中通り産）	1 等	6.48 トン	合意早受渡し
	28	コシヒカリ（埼玉県産）	1 等	12.00 トン	
11月限	28	コシヒカリ（埼玉県産）	1 等	84.00 トン	
12月限	28	コシヒカリ（埼玉県産）	1 等	48.00 トン	うち12.00トン合意早受渡し
		コシヒカリ（茨城県産）	1 等	24.00 トン	
		コシヒカリ（新潟県魚沼産）	1 等	6.60 トン	合意早受渡し

注：本表の注意点は前項の脚注を参照。

限 月	年 産	銘 柄	等 級	玄 米 重 量	備 考
平成29年1月限	27	コシヒカリ（山形県産）	1 等	17.73 トン	合意早受渡し
	28	コシヒカリ（埼玉県産）	1 等	72.00 トン	
		コシヒカリ（栃木県産）	1 等	12.00 トン	
平成29年3月限	28	コシヒカリ（新潟県魚沼産）	1 等	5.10 トン	合意早受渡し
			2 等	3.00 トン	合意早受渡し
5月限	28	コシヒカリ（新潟県岩船産）	2 等	3.03 トン	合意早受渡し
7月限	28	あきたこまち（秋田県産）	1 等	20.40 トン	合意早受渡し
8月限	28	コシヒカリ（長野県産）	1 等	4.80 トン	合意早受渡し
9月限	28	コシヒカリ（新潟県産）	1 等	4.20 トン	合意早受渡し
平成27年8月10日以降の累積値				1,181.01 トン	うち、407.01トンは合意早受渡し

注：本表の注意点は前項の脚注を参照。

## ウ 新潟コシ

限 月	年 産	銘 柄	等 級	取引枚数（玄米重量）	備 考
平成29年6月限	28	コシヒカリ（新潟県岩船産）	1 等	6.00 トン	合意早受渡し
		コシヒカリ（新潟県産）	1 等	198.00 トン	うち4.50トン合意早受渡し
8月限	28	コシヒカリ（新潟県産）	1 等	133.50 トン	うち67.5トン合意早受渡し
平成27年8月10日以降の累積値				337.50 トン	うち、78.00トンは合意早受渡し

注：合意早受渡しとは、受渡当事者間の合意により、受渡銘柄・受渡場所・受渡日などを自由に設定できる制度。

## ② 産地品種銘柄の割合

ア 産地品種銘柄別の現物受渡しの状況(平成27年8月10日～平成29年8月31日までの累積値)

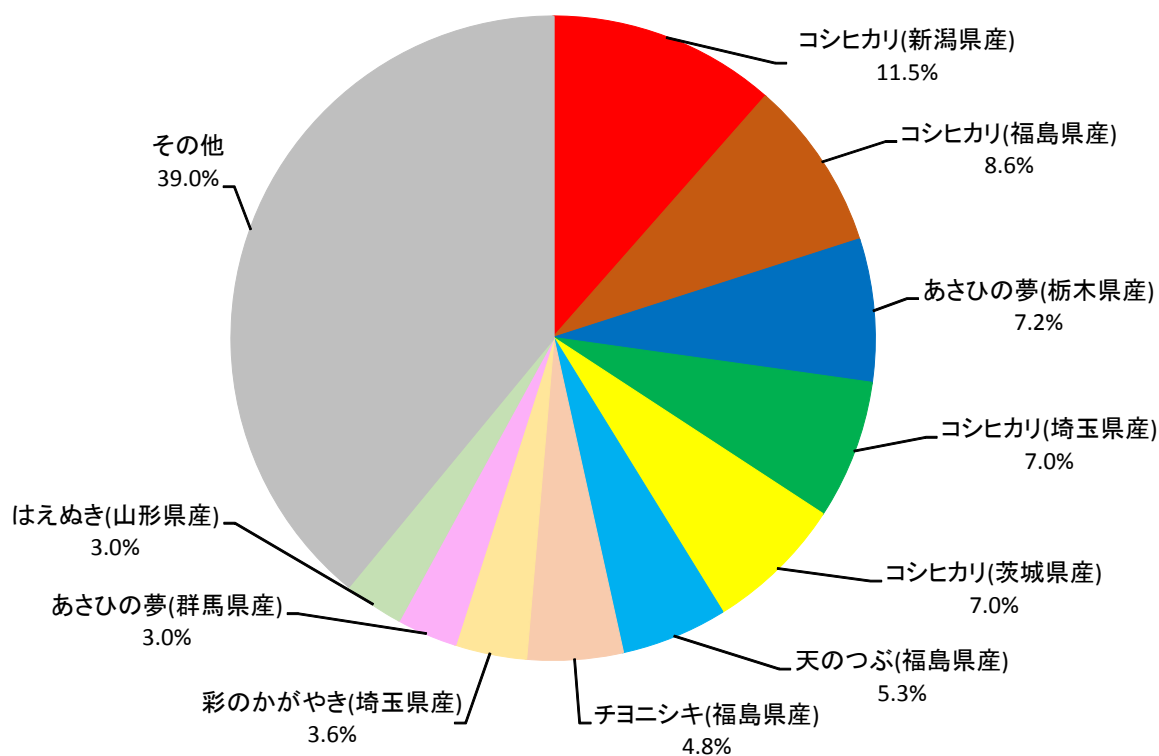

産 地 銘 柄	玄 米 重 量			
	東 京	大 阪	新 潟	合 計
コシヒカリ(新潟県産)	151.08 トン	29.55 トン	337.50 トン	518.13 トン
コシヒカリ(福島県産)	200.64 トン	186.00 トン	-	386.64 トン
あさひの夢(栃木県産)	324.00 トン	-	-	324.00 トン
コシヒカリ(埼玉県産)	-	315.15 トン	-	315.15 トン
コシヒカリ(茨城県産)	-	315.00 トン	-	315.00 トン
天のつぶ(福島県産)	240.96 トン	-	-	240.96 トン
チヨニシキ(福島県産)	217.20 トン	-	-	217.20 トン
彩のかがやき(埼玉県産)	156.72 トン	4.95 トン	-	161.67 トン
あさひの夢(群馬県産)	136.80 トン	-	-	136.80 トン
はえぬき(山形県産)	123.78 トン	12.00 トン	-	135.78 トン
その他	1,442.46 トン	318.36 トン	-	1,760.82 トン
平成27年8月10日～平成29年8月31日までの累積値	2,993.64 トン	1,181.01 トン	337.50 トン	4,512.15 トン

## イ 累積値

産 地 銘 柄	東 京		大 阪		新 潟		合 計	
	玄 米 重 量	割 合	玄 米 重 量	割 合	玄 米 重 量	割 合	玄 米 重 量	割 合
コシヒカリ(茨城県産)	-	-	315.00 トン	26.7%	-	-	315.00 トン	7.0%
コシヒカリ(京都府産)	-	-	12.00 トン	1.0%	-	-	12.00 トン	0.3%
コシヒカリ(埼玉県産)	-	-	315.15 トン	26.7%	-	-	315.15 トン	7.0%
コシヒカリ(山形県産)	24.00 トン	0.8%	19.53 トン	1.7%	-	-	43.53 トン	1.0%
コシヒカリ(新潟県産)	151.08 トン	5.0%	29.55 トン	2.5%	337.50 トン	100.0%	518.13 トン	11.5%
コシヒカリ(石川県産)	37.80 トン	1.3%	12.00 トン	1.0%	-	-	49.80 トン	1.1%
コシヒカリ(千葉県産)	51.84 トン	1.7%	3.00 トン	0.3%	-	-	54.84 トン	1.2%
コシヒカリ(長野県産)	-	-	50.64 トン	4.3%	-	-	50.64 トン	1.1%
コシヒカリ(徳島県産)	-	-	6.00 トン	0.5%	-	-	6.00 トン	0.1%
コシヒカリ(栃木県産)	98.88 トン	3.3%	12.00 トン	1.0%	-	-	110.88 トン	2.5%
コシヒカリ(富山県産)	-	-	12.96 トン	1.1%	-	-	12.96 トン	0.3%
コシヒカリ(福島県産)	200.64 トン	6.7%	186.00 トン	15.7%	-	-	386.64 トン	8.6%
あきたこまち(茨城県産)	64.92 トン	2.2%	-	-	-	-	64.92 トン	1.4%
あきたこまち(埼玉県産)	39.60 トン	1.3%	-	-	-	-	39.60 トン	0.9%
あきたこまち(山形県産)	50.76 トン	1.7%	-	-	-	-	50.76 トン	1.1%
あきたこまち(秋田県産)	94.92 トン	3.2%	31.80 トン	2.7%	-	-	126.72 トン	2.8%
あきたこまち(千葉県産)	48.00 トン	1.6%	-	-	-	-	48.00 トン	1.1%
あきたこまち(福島県産)	-	-	36.00 トン	3.0%	-	-	36.00 トン	0.8%
あさひの夢(群馬県産)	136.80 トン	4.6%	-	-	-	-	136.80 トン	3.0%
あさひの夢(埼玉県産)	72.00 トン	2.4%	-	-	-	-	72.00 トン	1.6%
あさひの夢(栃木県産)	324.00 トン	10.8%	-	-	-	-	324.00 トン	7.2%
風さやか(長野県産)	12.00 トン	0.4%	-	-	-	-	12.00 トン	0.3%
キヌヒカリ(埼玉県産)	-	-	0.90 トン	0.1%	-	-	0.90 トン	0.0%
彩のかがやき(埼玉県産)	156.72 トン	5.2%	4.95 トン	0.4%	-	-	161.67 トン	3.6%
彩のきずな(埼玉県産)	132.24 トン	4.4%	-	-	-	-	132.24 トン	2.9%
チヨニシキ(茨城県産)	120.00 トン	4.0%	-	-	-	-	120.00 トン	2.7%
チヨニシキ(福島県産)	217.20 トン	7.3%	-	-	-	-	217.20 トン	4.8%
つがるロマン(青森県産)	51.48 トン	1.7%	-	-	-	-	51.48 トン	1.1%
天のつぶ(福島県産)	240.96 トン	8.0%	-	-	-	-	240.96 トン	5.3%
とちぎの星(栃木県産)	96.00 トン	3.2%	-	-	-	-	96.00 トン	2.1%
とねのめぐみ(埼玉県産)	12.00 トン	0.4%	-	-	-	-	12.00 トン	0.3%
どんぴしゃり(岩手県産)	24.00 トン	0.8%	-	-	-	-	24.00 トン	0.5%
なすひかり(栃木県産)	12.00 トン	0.4%	-	-	-	-	12.00 トン	0.3%
ななつぼし(北海道産)	0.06 トン	0.0%	51.00 トン	4.3%	-	-	51.06 トン	1.1%
はえぬき(山形県産)	123.78 トン	4.1%	12.00 トン	1.0%	-	-	135.78 トン	3.0%
ひとめぼれ(茨城県産)	12.00 トン	0.4%	-	-	-	-	12.00 トン	0.3%
ひとめぼれ(岩手県産)	-	-	27.00 トン	2.3%	-	-	27.00 トン	0.6%
ひとめぼれ(宮城県産)	25.26 トン	0.8%	-	-	-	-	25.26 トン	0.6%
ひとめぼれ(埼玉県産)	-	-	0.45 トン	0.0%	-	-	0.45 トン	0.0%
ひとめぼれ(山形県産)	21.90 トン	0.7%	-	-	-	-	21.90 トン	0.5%
ひとめぼれ(福島県産)	24.00 トン	0.8%	6.48 トン	0.5%	-	-	30.48 トン	0.7%
ふさおとめ(千葉県産)	64.86 トン	2.2%	-	-	-	-	64.86 トン	1.4%
ふさこがね(千葉県産)	60.00 トン	2.0%	-	-	-	-	60.00 トン	1.3%
まっしぐら(青森県産)	60.00 トン	2.0%	-	-	-	-	60.00 トン	1.3%
みずほの輝き(新潟県産)	12.00 トン	0.4%	-	-	-	-	12.00 トン	0.3%
ミルキークイーン(福島県産)	12.00 トン	0.4%	-	-	-	-	12.00 トン	0.3%
めんこいな(秋田県産)	24.00 トン	0.8%	-	-	-	-	24.00 トン	0.5%
ゆめひたち(茨城県産)	24.00 トン	0.8%	-	-	-	-	24.00 トン	0.5%
ゆめぴりか(北海道産)	-	-	20.40 トン	1.7%	-	-	20.40 トン	0.5%
雑品種(埼玉県産)	12.00 トン	0.4%	16.20 トン	1.4%	-	-	28.20 トン	0.6%
雑品種(北海道産)	47.94 トン	1.6%	-	-	-	-	47.94 トン	1.1%
平成27年8月10日以降の累積値	2,993.64 トン	100.0%	1,181.01 トン	100.0%	337.50 トン	100.0%	4,512.15 トン	100.0%

注：割合は玄米重量ベース。



## ウ 年産別累積値

平成 25 年 産		
産 地 銘 柄	玄 米 重 量	割 合
コシヒカリ (埼玉県産)	5.16 トン	51.0%
彩のかがやき (埼玉県産)	4.95 トン	49.0%
平成27年 8月10日以降の累積値	10.11 トン	100.0%

平成 27 年 産		
産 地 銘 柄	玄 米 重 量	割 合
コシヒカリ (茨城県産)	288.00 トン	12.1%
コシヒカリ (京都府産)	12.00 トン	0.5%
コシヒカリ (埼玉県産)	90.00 トン	3.8%
コシヒカリ (山形県産)	41.73 トン	1.8%
コシヒカリ (新潟県産)	7.62 トン	0.3%
コシヒカリ (石川県産)	12.00 トン	0.5%
コシヒカリ (千葉県産)	41.64 トン	1.7%
コシヒカリ (長野県産)	9.84 トン	0.4%
コシヒカリ (富山県産)	12.96 トン	0.5%
コシヒカリ (福島県産)	322.44 トン	13.5%
あきたこまち (茨城県産)	12.00 トン	0.5%
あきたこまち (埼玉県産)	39.60 トン	1.7%
あきたこまち (山形県産)	50.76 トン	2.1%
あきたこまち (秋田県産)	35.40 トン	1.5%
あきたこまち (千葉県産)	48.00 トン	2.0%
あきたこまち (福島県産)	36.00 トン	1.5%
あさひの夢 (群馬県産)	36.00 トン	1.5%
あさひの夢 (栃木県産)	36.00 トン	1.5%
チヨニシキ (茨城県産)	108.00 トン	4.5%
チヨニシキ (福島県産)	205.20 トン	8.6%
彩のかがやき (埼玉県産)	108.72 トン	4.6%
彩のきずな (埼玉県産)	96.24 トン	4.0%
つがるロマン (青森県産)	12.60 トン	0.5%
とちぎの星 (栃木県産)	72.00 トン	3.0%
どんぴしゃり (岩手県産)	24.00 トン	1.0%
なすひかり (栃木県産)	12.00 トン	0.5%
ななつぼし (北海道産)	51.06 トン	2.1%
天のつぶ (福島県産)	192.96 トン	8.1%
はえぬき (山形県産)	123.78 トン	5.2%
ひとめぼれ (岩手県産)	24.00 トン	1.0%
ひとめぼれ (山形県産)	21.90 トン	0.9%
ひとめぼれ (福島県産)	30.48 トン	1.3%
ふさおとめ (千葉県産)	12.00 トン	0.5%
ふさこがね (千葉県産)	24.00 トン	1.0%
ミルキーQueen (福島県産)	12.00 トン	0.5%
ゆめひたち (茨城県産)	24.00 トン	1.0%
ゆめぴりか (北海道産)	20.40 トン	0.9%
雑品種 (埼玉県産)	25.20 トン	1.1%
雑品種 (北海道産)	47.94 トン	2.0%
平成27年 8月10日以降の累積値	2,380.47 トン	100.0%

平成 29 年 産		
産 地 銘 柄	玄 米 重 量	割 合
あきたこまち (茨城県産)	52.92 トン	57.2%
ふさおとめ (千葉県産)	39.66 トン	42.8%
平成27年 8月10日以降の累積値	92.58 トン	100.0%

平成 26 年 産		
産 地 銘 柄	玄 米 重 量	割 合
コシヒカリ (茨城県産)	3.00 トン	1.0%
コシヒカリ (埼玉県産)	3.99 トン	1.4%
コシヒカリ (山形県産)	1.80 トン	0.6%
コシヒカリ (長野県産)	36.00 トン	12.5%
コシヒカリ (徳島県産)	6.00 トン	2.1%
コシヒカリ (福島県産)	15.00 トン	5.2%
あさひの夢 (栃木県産)	144.00 トン	49.8%
キヌヒカリ (埼玉県産)	0.90 トン	0.3%
チヨニシキ (茨城県産)	12.00 トン	4.2%
チヨニシキ (福島県産)	12.00 トン	4.2%
天のつぶ (福島県産)	36.00 トン	12.5%
はえぬき (山形県産)	12.00 トン	4.2%
ひとめぼれ (岩手県産)	3.00 トン	1.0%
ひとめぼれ (埼玉県産)	0.45 トン	0.2%
雑品種 (埼玉県産)	3.00 トン	1.0%
平成27年 8月10日以降の累積値	289.14 トン	100.0%

平成 28 年 産		
産 地 銘 柄	玄 米 重 量	割 合
コシヒカリ (茨城県産)	24.00 トン	1.4%
コシヒカリ (埼玉県産)	216.00 トン	12.4%
コシヒカリ (新潟県産)	510.51 トン	29.3%
コシヒカリ (石川県産)	37.80 トン	2.2%
コシヒカリ (千葉県産)	13.20 トン	0.8%
コシヒカリ (長野県産)	4.80 トン	0.3%
コシヒカリ (栃木県産)	110.88 トン	6.4%
コシヒカリ (福島県産)	49.20 トン	2.8%
あきたこまち (秋田県産)	91.32 トン	5.2%
あさひの夢 (群馬県産)	100.80 トン	5.8%
あさひの夢 (埼玉県産)	72.00 トン	4.1%
あさひの夢 (栃木県産)	144.00 トン	8.3%
風さやか (長野県産)	12.00 トン	0.7%
彩のかがやき (埼玉県産)	48.00 トン	2.8%
彩のきずな (埼玉県産)	36.00 トン	2.1%
つがるロマン (青森県産)	38.88 トン	2.2%
とちぎの星 (栃木県産)	24.00 トン	1.4%
とねのめぐみ (埼玉県産)	12.00 トン	0.7%
天のつぶ (福島県産)	12.00 トン	0.7%
ひとめぼれ (茨城県産)	12.00 トン	0.7%
ひとめぼれ (宮城県産)	25.26 トン	1.5%
ふさおとめ (千葉県産)	13.20 トン	0.8%
ふさこがね (千葉県産)	36.00 トン	2.1%
まっしぐら (青森県産)	60.00 トン	3.4%
みずほの輝き (新潟県産)	12.00 トン	0.7%
めんこいな (秋田県産)	24.00 トン	1.4%
平成27年 8月10日以降の累積値	1,739.85 トン	100.0%

注：割合は玄米重量ベース。



## (5) 取引参加者の構成

### ① 当業者・非当業者の割合(各月末時点の割合の平均値(平成27年8月～平成29年8月))

ア 東京コメ

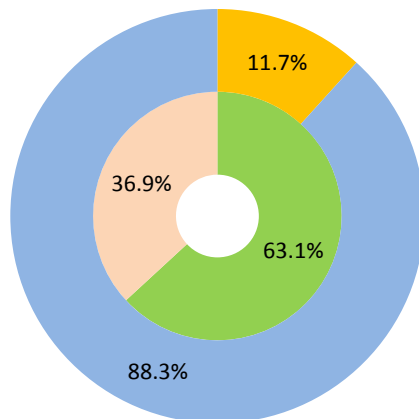

イ 大阪コメ

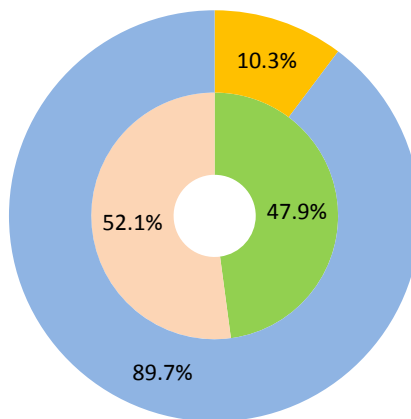

ウ 新潟コシ

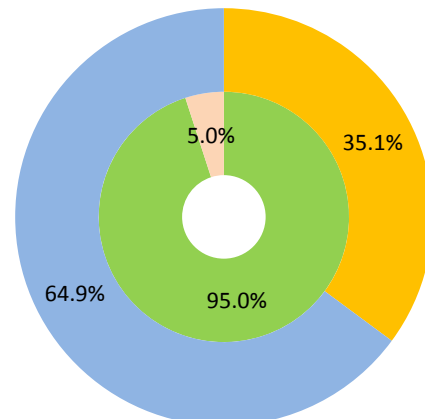

【外側】  
総建玉に占める当業者・非当業者の割合  
■ 当業者(総建玉ベース)  
■ 非当業者(総建玉ベース)

【内側】  
期近限月に占める当業者・非当業者の割合  
■ 当業者(期近ベース)  
■ 非当業者(期近ベース)

		東京コメ		大阪コメ		新潟コシ		合計	
		当業者	非当業者	当業者	非当業者	当業者	非当業者	当業者	非当業者
各月末時点の割合の平均値(平成29年8月まで)	総建玉に占める割合	11.7%	88.3%	10.3%	89.7%	35.1%	64.9%	14.5%	85.5%
	期近限月に占める割合	63.1%	36.9%	47.9%	52.1%	95.0%	5.0%	52.7%	47.3%
平成29年6月末	総建玉に占める割合	6.3%	93.7%	4.3%	95.7%	33.2%	66.8%	13.7%	86.3%
	期近限月に占める割合	100.0%	-	3.8%	96.2%	100.0%	-	66.8%	33.2%
7月末	総建玉に占める割合	5.3%	94.7%	4.3%	95.7%	30.9%	69.1%	12.9%	87.1%
	期近限月に占める割合	100.0%	-	100.0%	-	100.0%	-	100.0%	-
8月末	総建玉に占める割合	4.8%	95.2%	3.8%	96.2%	35.4%	64.6%	13.2%	86.8%
	期近限月に占める割合	20.0%	80.0%	100.0%	-	77.5%	22.5%	62.0%	38.0%

注1：取引所において把握している当業者・非当業者の割合。

注2：総建玉とは、市場において成立した売買契約(将来売買する約束)のうち、まだ現物受渡しや売り(買い)戻しが行われず、市場に残っている売買契約の総数(売りと買いそれぞれ1枚とカウント)。また期近限月とは、最終的に決済しなければならない期日が最も近いもの。

注3：当業者とは、米の売買、売買の媒介、取次ぎ若しくは代理、生産、加工又は使用を業として行っている者(生産者、卸・小売業者、米加工品製造業者、外食事業者等)。

注4：各月末時点の割合の平均値は、平成27年8月以降の各月末平均値

### (参考) 取引所会員別の月間出来高シェアの推移

年月	1位		2位		3位		4位		5位	
	会員	シェア	会員	シェア	会員	シェア	会員	シェア	会員	シェア
平成24年12月	B社	71.9%	D社	14.3%	E社	7.7%	A社	6.0%	K社	0.1%
平成25年12月	B社	65.5%	E社	21.3%	I社	4.8%	L社	4.3%	A社	3.2%
平成26年12月	B社	51.4%	E社	20.5%	A社	11.8%	G社	5.8%	I社	4.3%
平成27年12月	B社	41.1%	E社	36.9%	A社	15.8%	L社	2.7%	G社	1.9%
平成28年12月	B社	28.6%	E社	20.2%	A社	16.6%	I社	15.1%	G社	10.0%
平成29年8月	B社	63.5%	E社	19.8%	I社	4.5%	J社	3.1%	D社	2.4%

注：各月の月間出来高(東京コメ、大阪コメ、新潟コシ合計)に占める取引所会員1社当たりの割合(上位5社)。

## ② 自己取引、委託取引の割合(平成29年8月31日現在)

(単位:枚)

	売				買				総 建 玉 数	
	自 己		委 託		自 己		委 託			
	枚 数	割 合	枚 数	割 合	枚 数	割 合	枚 数	割 合	枚 数	割 合
東京コメ	1,330	35.4%	2,432	64.6%	1,330	35.4%	2,432	64.6%	3,762	100.0%
大阪コメ	610	17.5%	2,882	82.5%	610	17.5%	2,882	82.5%	3,492	100.0%
新潟コシ	1,830	62.8%	1,086	37.2%	1,830	62.8%	1,086	37.2%	2,916	100.0%
合計	3,770	37.1%	6,400	62.9%	3,770	37.1%	6,400	62.9%	10,170	100.0%

注: 自己取引とは、取引所会員が自己資金で行う売買であり、委託取引とは、商品先物取引業者が顧客から委託を受けて、当該顧客の資金で行う売買をいう。

## ③ 建玉報告対象者の割合(平成29年8月31日現在)

### ア 東京コメ

(単位:枚)

	売		買	
	枚数	割合	枚数	割合
全取引参加者の総建玉数	3,762	100.0%	3,762	100.0%
うち建玉報告対象者の建玉数	3,730	99.1%	3,732	99.2%

### イ 大阪コメ

(単位:枚)

	売		買	
	枚数	割合	枚数	割合
全取引参加者の総建玉数	3,492	100.0%	3,492	100.0%
うち建玉報告対象者の建玉数	3,480	99.7%	3,480	99.7%

### ウ 新潟コシ

(単位:枚)

	売		買	
	枚数	割合	枚数	割合
全取引参加者の総建玉数	2,916	100.0%	2,916	100.0%
うち建玉報告対象者の建玉数	2,682	92.0%	2,753	94.4%

## (参考) 他の上場商品の建玉報告対象者の割合(東京商品取引所)

(単位:枚)

		売		買	
		枚数	割合	枚数	割合
とうもろこし	全取引参加者の総建玉数	15,758	100.0%	15,758	100.0%
	うち建玉報告対象者の建玉数	13,798	87.6%	9,396	59.6%
一般大豆	全取引参加者の総建玉数	6,081	100.0%	6,081	100.0%
	うち建玉報告対象者の建玉数	5,987	98.5%	5,508	90.6%

注: 建玉報告対象者とは、それぞれの商品先物市場において、一定の建玉(米穀については21枚以上、東京商品取引所のとうもろこし及び一般大豆については51枚以上)を有する者。商品先物取引法第112条第2号に基づき、商品取引所は当該建玉の状況等を、毎日主務大臣に報告することとされている。

## **2 米先物取引の試験上場の 推移 (H23.8.8～H27.8.7)**

## (1) 取引価格の推移(期先限月の終値)

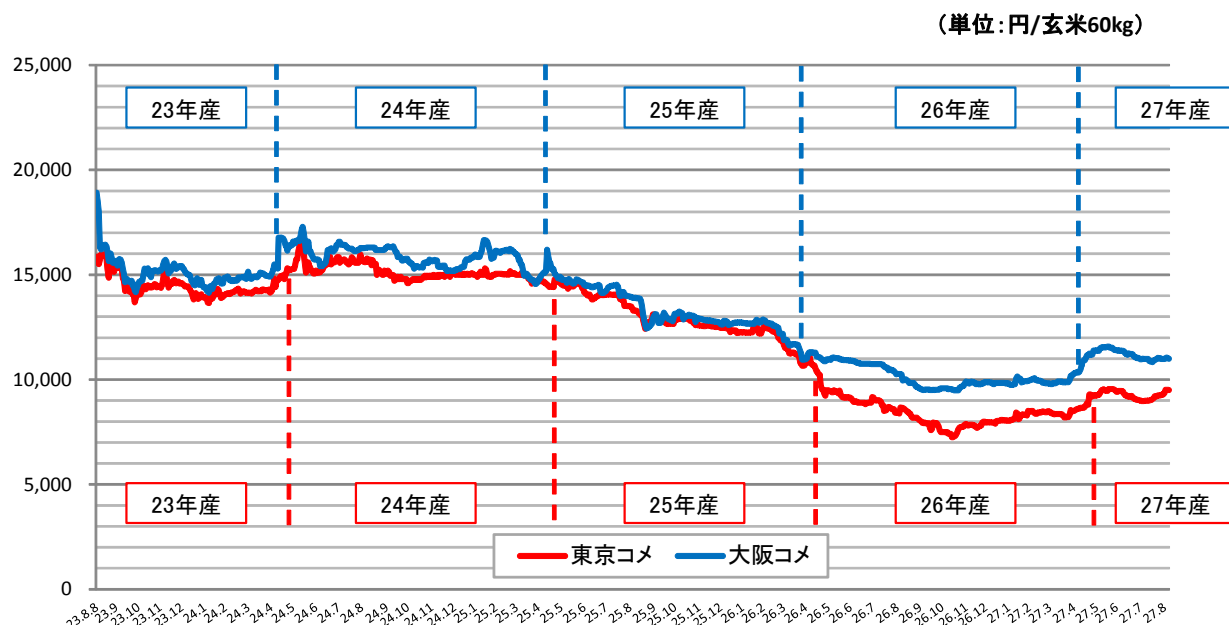

## (参考①)米穀と他の商品(東商取)の値動き(期先限月の終値)

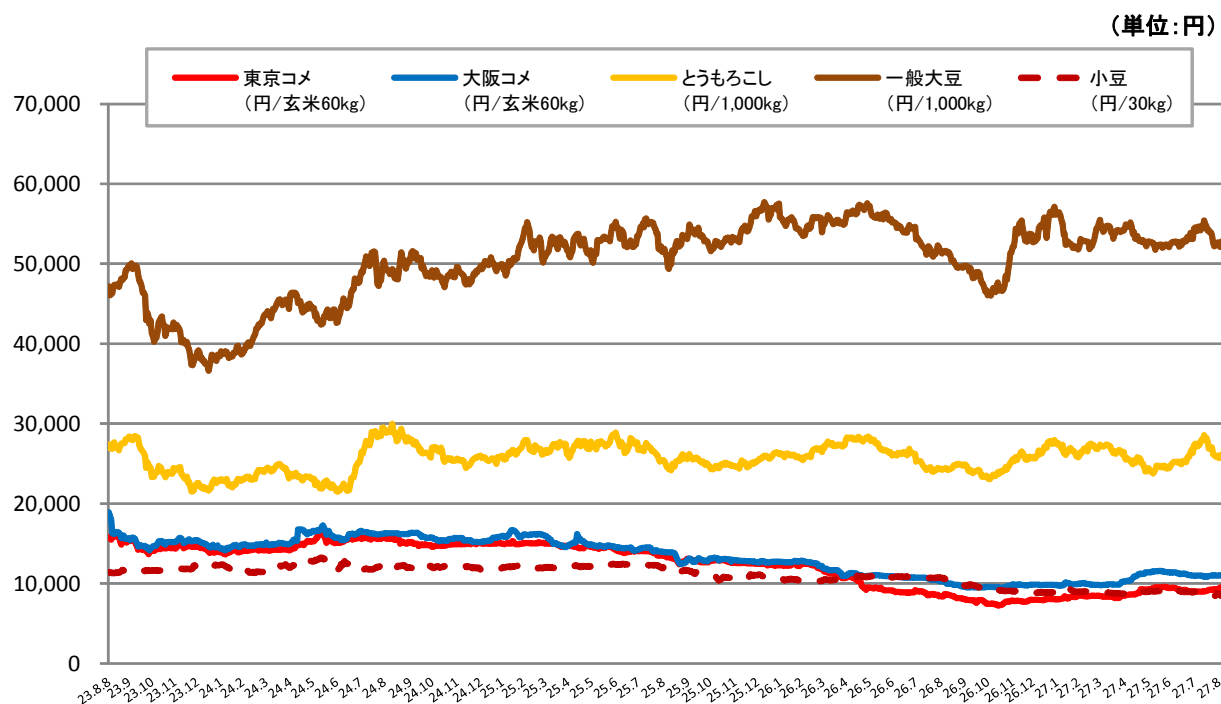

- 注 1 : 東京コメは、平成27年9月限までは茨城、栃木及び千葉コシヒカリ、平成27年10月限以降は栃木あさひの夢、群馬あさひの夢、埼玉彩のかがやき、千葉ふさおとめ及び千葉ふさこがねを標準品として取引を実施。  
大阪コメは、平成27年9月限までは石川及び福井コシヒカリ、平成27年10月限以降は滋賀及び三重コシヒカリを標準品として取引を実施(東京コメ・大阪コメともに玄米1等品。)  
なお、東京コメの平成26年10月限(平成26年産)以降については、受渡供用品が全国の全ての産地品種銘柄に拡大され、産地品種銘柄間の格差はない。
- 注 2 : 最終的に決済しなければならない期日が最も先の限月(期先限月)の終値又は帳入値。
- 注 3 : 平成25年2月12日に、東京穀物商品取引所の農産物市場は、大阪堂島商品取引所(米穀)及び東京商品取引所(とうもろこし、一般大豆、小豆)に移管されている。

(参考②) 値幅制限の発動状況【平成23年8月8日～平成27年8月7日】

ア 東京コメ(平成25年2月8日までサーキットブレーカー(CB)、2月12日以降は値幅制限)

年月(営業日数)	発動数	発動日数	1日平均発動回数
平成23年8月(18日)	68回	13日	3.78
9月(20日)	8回	8日	0.40
10月(20日)	2回	2日	0.10
11月(20日)	5回	5日	0.25
12月(21日)	1回	1日	0.05
平成24年1月(19日)	7回	2日	0.37
2月(21日)	0回	0日	0.00
3月(21日)	0回	0日	0.00
4月(20日)	27回	10日	1.35
5月(21日)	41回	15日	1.95
6月(21日)	10回	9日	0.48
7月(21日)	11回	10日	0.52
8月(23日)	7回	7日	0.30
9月(19日)	8回	7日	0.42
10月(22日)	2回	2日	0.09
11月(21日)	6回	4日	0.19
12月(19日)	1回	1日	0.05
平成25年1月(19日)	6回	5日	0.32
2月(6日)	1回	1日	0.17

年月(営業日数)	制限到達回数	制限到達日数	1日平均到達回数
2月(13日)	0回	0日	0.00回
3月(20日)	0回	0日	0.00回
4月(21日)	0回	0日	0.00回
5月(21日)	0回	0日	0.00回
6月(20日)	3回	1日	0.15回
7月(22日)	1回	1日	0.05回
8月(22日)	8回	3日	0.36回
9月(19日)	0回	0日	0.00回
10月(22日)	0回	0日	0.00回
11月(20日)	0回	0日	0.00回
12月(20日)	0回	0日	0.00回
平成26年1月(19日)	0回	0日	0.00回
2月(19日)	0回	0日	0.00回
3月(20日)	3回	3日	0.15回
4月(21日)	1回	1日	0.05回
5月(20日)	0回	0日	0.00回
6月(21日)	0回	0日	0.00回
7月(22日)	2回	2日	0.09回
8月(21日)	3回	2日	0.14回
9月(20日)	1回	1日	0.05回
10月(22日)	0回	0日	0.00回
11月(18日)	0回	0日	0.00回
12月(21日)	0回	0日	0.00回
平成27年1月(19日)	0回	0日	0.00回
2月(19日)	0回	0日	0.00回
3月(22日)	0回	0日	0.00回
4月(21日)	0回	0日	0.00回
5月(18日)	0回	0日	0.00回
6月(22日)	0回	0日	0.00回
7月(22日)	0回	0日	0.00回
8月(5日)	0回	0日	0.00回

注1：平成23年12月30日まではサーキットブレーカー(CB)発動回数。平成24年1月4日から平成25年2月8日までは、CBが発動した限月数。平成25年2月12日以降は、それまでのザラバ式(複数約定値段方式)から板寄せ式(単一約定値段方式)に変更されたことに伴い、終値が値幅制限に達した限月数を集計。

注2：CBとは、値動きが一定幅に達した場合に、取引を一時停止し、市場の過熱を抑える仕組み。平成23年12月30日までは、1つの限月でCBが発動された場合、自動的に全ての限月でCBが発動されていたが、平成24年1月4日からは、値段が±600円(ただし、1回目は±300円)上昇又は下降した限月に限定してCBが発動する方式に変更。併せて、取引の停止時間を10分間から5分間に短縮。

注3：値幅制限とは、値動きが一定幅に達した場合に、その上限を超える又は下限を下回る価格で取引を成立させない仕組み。平成27年8月7日時点では、大阪堂島商品取引所の1日の値幅は、通常±300円/60kg(終値が制限値幅に達した限月が2以上ある場合は、±100円/60kgずつ拡大し、最大で±500円/60kg以内。)

注4：値幅制限の幅、適用・解除時期は商品ごとに異なり、値幅制限の幅については、商品の値動き等を勘案し、取引所が変更することがあり得る。また、異常な価格変動が生じた場合等は、商品先物取引法第118条第2号の規定に基づく主務大臣の命令により取引所が制限幅を変更。

注5：平成27年8月については、8月1日～7日の発動状況を集計。

## イ 大阪コメ

年月(営業日数)	制限到達回数	制限到達日数	1日平均到達回数
平成23年8月(18日)	19回	9日	1.06回
9月(20日)	12回	6日	0.60回
10月(20日)	10回	5日	0.50回
11月(20日)	2回	2日	0.10回
12月(21日)	0回	0日	0.00回
平成24年1月(19日)	0回	0日	0.00回
2月(21日)	0回	0日	0.00回
3月(21日)	0回	0日	0.00回
4月(20日)	8回	3日	0.40回
5月(21日)	10回	5日	0.48回
6月(21日)	4回	4日	0.19回
7月(21日)	0回	0日	0.00回
8月(23日)	1回	1日	0.04回
9月(19日)	0回	0日	0.00回
10月(22日)	1回	1日	0.05回
11月(21日)	0回	0日	0.00回
12月(19日)	0回	0日	0.00回
平成25年1月(19日)	1回	1日	0.05回
2月(19日)	0回	0日	0.00回
3月(20日)	1回	1日	0.05回
4月(21日)	2回	2日	0.10回
5月(21日)	0回	0日	0.00回
6月(20日)	0回	0日	0.00回
7月(22日)	1回	1日	0.05回
8月(22日)	9回	5日	0.41回
9月(19日)	1回	1日	0.05回
10月(22日)	1回	1日	0.05回
11月(20日)	0回	0日	0.00回
12月(20日)	0回	0日	0.00回
平成26年1月(19日)	0回	0日	0.00回
2月(19日)	1回	1日	0.05回
3月(20日)	1回	1日	0.05回
4月(21日)	0回	0日	0.00回
5月(20日)	0回	0日	0.00回
6月(21日)	0回	0日	0.00回
7月(22日)	0回	0日	0.00回
8月(21日)	1回	1日	0.05回
9月(20日)	0回	0日	0.00回
10月(22日)	0回	0日	0.00回
11月(18日)	0回	0日	0.00回
12月(21日)	0回	0日	0.00回
平成27年1月(19日)	0回	0日	0.00回
2月(19日)	0回	0日	0.00回
3月(22日)	0回	0日	0.00回
4月(21日)	0回	0日	0.00回
5月(18日)	0回	0日	0.00回
6月(22日)	0回	0日	0.00回
7月(22日)	0回	0日	0.00回
8月(5日)	0回	0日	0.00回

注1：終値が値幅制限に達した限月数を集計。

注2：値幅制限とは、値動きが一定幅に達した場合に、その上限を超える又は下限を下回る価格で取引を成立させない仕組み。

平成27年8月7日現在、大阪堂島商品取引所の1日の値幅は、通常±300円/60kg（終値が制限値幅に達した限月が2以上ある場合は、±100円/60kgずつ拡大し、最大で±500円/60kg以内。）。

注3：値幅制限の幅、適用・解除時期は商品ごとに異なり、値幅制限の幅については、商品の値動き等を勘案し、取引所が変更することがあり得る。

また、異常な価格変動が生じた場合等は、商品先物取引法第118条第2号の規定に基づく主務大臣の命令により取引所が制限幅を変更。

注4：平成27年8月については、8月1日～7日の発動状況を集計。

## (2) 1日の平均出来高の推移

(単位:枚)

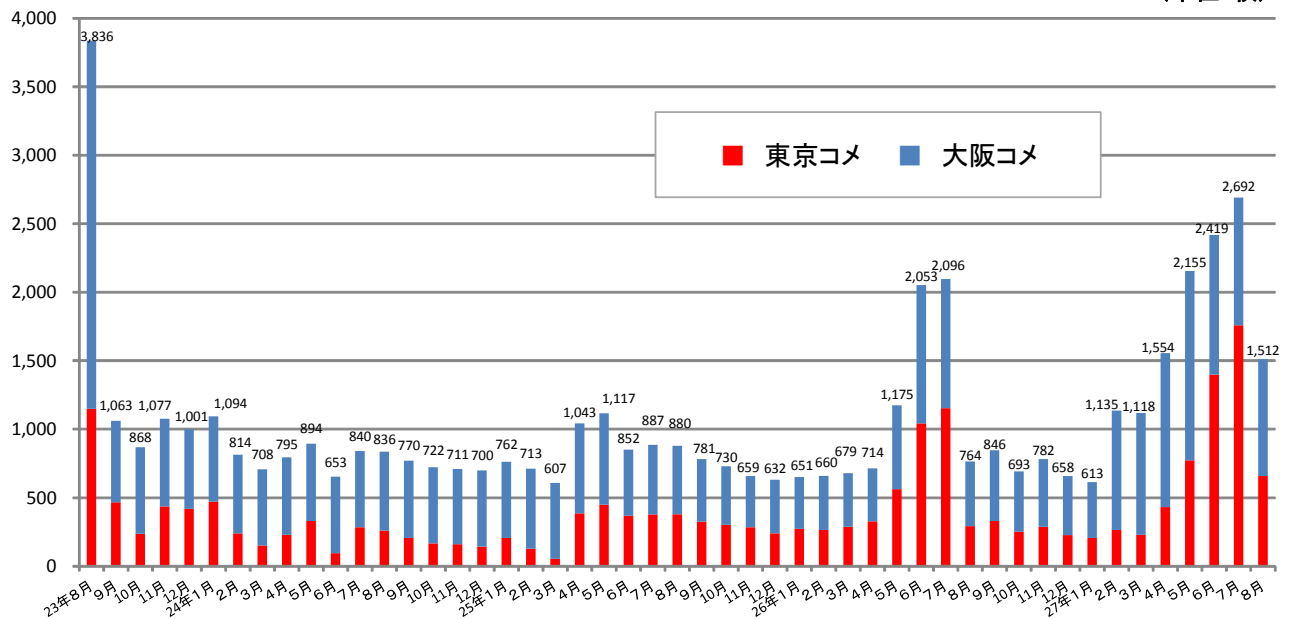

## (参考) 米穀と他の商品(東商取)の1日平均出来高

(単位:枚)

(単位:枚)

	米穀	東京コメ	大阪コメ	とうもろこし	大豆	小豆
23年8月	3,836	1,150	2,687	3,061	3,231	393
9月	1,063	468	595	3,026	3,493	365
10月	868	236	632	2,602	3,193	309
11月	1,077	437	640	2,303	2,722	467
12月	1,001	420	581	1,978	2,080	337
24年1月	1,094	471	623	1,824	1,748	443
2月	814	240	573	2,599	2,107	547
3月	708	150	557	1,921	1,992	585
4月	795	229	566	1,816	2,076	599
5月	894	329	565	1,545	1,686	592
6月	653	96	557	2,970	3,247	488
7月	840	284	556	7,626	7,611	240
8月	836	260	576	6,122	3,277	141
9月	770	206	564	4,119	2,514	198
10月	722	167	555	3,485	1,630	134
11月	711	161	549	1,940	1,233	169
12月	700	142	558	1,937	1,406	131
25年1月	762	205	557	2,196	1,259	123
2月	713	128	585	2,375	2,077	135
3月	607	53	554	1,235	923	83
4月	1,043	387	656	1,784	1,180	110
5月	1,117	449	668	1,328	767	90
6月	852	369	483	2,076	831	89
7月	887	378	509	1,509	902	77

	米穀	東京コメ	大阪コメ	とうもろこし	大豆	小豆
25年8月	880	380	501	1,856	956	128
9月	781	326	455	1,121	666	115
10月	730	301	429	862	466	162
11月	659	284	375	956	362	113
12月	632	240	392	1,645	668	127
26年1月	651	274	378	790	508	90
2月	660	265	395	1,388	514	136
3月	679	289	390	1,090	251	64
4月	714	327	387	1,292	520	97
5月	1,175	562	612	1,044	211	92
6月	2,053	1,042	1,010	1,878	668	63
7月	2,096	1,153	944	1,982	951	49
8月	764	292	471	1,927	567	91
9月	846	329	518	2,155	804	114
10月	693	251	442	2,292	729	69
11月	782	287	494	2,651	884	79
12月	658	227	431	2,270	600	87
27年1月	613	206	408	1,884	633	106
2月	1,135	264	871	1,640	561	66
3月	1,118	231	887	1,237	289	56
4月	1,554	431	1,123	2,645	1,220	83
5月	2,155	773	1,382	1,261	844	72
6月	2,419	1,400	1,019	2,163	862	68
7月	2,692	1,758	934	3,235	849	92
8月	1,512	657	855	2,141	684	73

- 注1：出来高とは、市場において成立した売買契約の数（売りと買いセットで1枚とカウント）。
- 注2：米穀については、東京コメは平成26年9月限までは1枚6トン（玄米）、平成26年10月限以降1枚12トン（玄米）、大阪コメは1枚3トン（玄米）。  
 なお、他の商品については、とうもろこしは1枚50トン、大豆は平成28年2月限までは1枚10トン、平成28年4月限以降は1枚25トン、小豆は1枚2.4トン。
- 注3：平成27年8月については、8月8日～31日の1日平均出来高。
- 注4：平成27年8月については、8月3日～7日の1日平均出来高。
- 注5：平成25年2月12日に、東京穀物商品取引所の農産物市場は、大阪堂島商品取引所（米穀）及び東京商品取引所（とうもろこし、一般大豆、小豆）に移管されている。
- 注6：1日平均出来高は小数点以下を四捨五入しており、東京コメと大阪コメの合計が米穀の値と一致しない場合がある。

### (3) 取組高の推移(各月末時点)

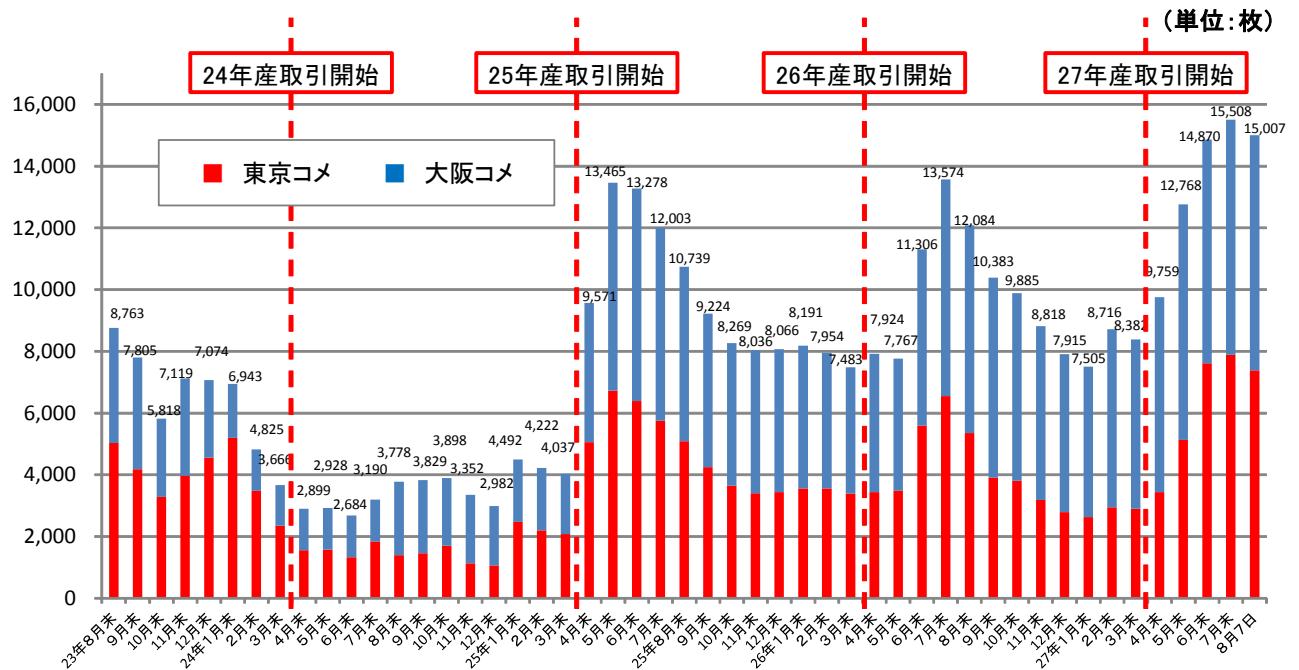

### (参考) 米穀と他の商品(東商取)の月末取組高

(単位:枚)							(単位:枚)						
	米穀	東京コメ	大阪コメ	とうもろこし	大豆	小豆		米穀	東京コメ	大阪コメ	とうもろこし	大豆	小豆
23年8月末	8,763	5,025	3,738	30,991	31,975	3,785	25年8月末	10,739	5,084	5,655	10,840	11,743	1,339
9月末	7,805	4,185	3,620	25,853	26,034	3,641	9月末	9,224	4,254	4,970	11,748	10,798	1,637
10月末	5,818	3,278	2,540	25,033	24,752	3,097	10月末	8,269	3,644	4,625	13,741	10,502	1,952
11月末	7,119	3,977	3,142	25,486	26,983	2,799	11月末	8,036	3,401	4,635	16,090	10,030	1,976
12月末	7,074	4,556	2,518	24,695	25,580	2,719	12月末	8,066	3,437	4,629	19,001	10,423	2,176
24年1月末	6,943	5,195	1,748	25,041	21,279	3,408	26年1月末	8,191	3,561	4,630	15,866	7,270	2,438
2月末	4,825	3,479	1,346	24,535	18,851	3,634	2月末	7,954	3,555	4,399	13,623	7,317	2,250
3月末	3,666	2,352	1,314	23,320	18,783	3,278	3月末	7,483	3,395	4,088	10,387	7,096	2,079
4月末	2,899	1,561	1,338	24,209	19,592	4,303	4月末	7,924	3,444	4,480	11,311	8,766	1,949
5月末	2,928	1,575	1,353	24,431	18,243	5,167	5月末	7,767	3,487	4,280	15,260	8,435	1,845
6月末	2,684	1,326	1,358	20,206	22,226	4,148	6月末	11,306	5,593	5,713	20,562	13,694	1,793
7月末	3,190	1,843	1,347	26,438	35,337	3,229	7月末	13,574	6,551	7,023	25,427	22,826	1,838
8月末	3,778	1,400	2,378	28,723	33,246	2,346	8月末	12,084	5,357	6,727	29,015	21,595	1,996
9月末	3,829	1,461	2,368	28,159	24,855	1,376	9月末	10,383	3,900	6,483	31,330	19,889	2,008
10月末	3,898	1,703	2,195	27,373	25,123	1,521	10月末	9,885	3,803	6,082	25,069	17,299	1,906
11月末	3,352	1,137	2,215	24,755	23,602	1,052	11月末	8,818	3,188	5,630	24,516	18,932	1,989
12月末	2,982	1,067	1,915	22,290	19,495	1,304	12月末	7,915	2,787	5,128	20,100	16,625	2,128
25年1月末	4,492	2,473	2,019	21,928	16,178	1,493	27年1月末	7,505	2,633	4,872	16,393	14,232	2,254
2月末	4,222	2,201	2,021	16,746	15,934	1,730	2月末	8,716	2,944	5,772	16,838	13,386	2,315
3月末	4,037	2,077	1,960	13,736	14,176	1,712	3月末	8,382	2,898	5,484	14,882	12,905	2,312
4月末	9,571	5,056	4,515	14,461	14,225	1,740	4月末	9,759	3,436	6,323	21,549	14,819	2,224
5月末	13,465	6,722	6,743	14,320	12,833	1,635	5月末	12,768	5,125	7,643	21,824	17,046	2,203
6月末	13,278	6,386	6,892	11,945	11,662	1,186	6月末	14,870	7,616	7,254	17,758	18,735	1,851
7月末	12,003	5,751	6,252	12,473	12,781	1,431	7月末	15,508	7,887	7,621	19,871	15,795	1,931
							8月7日	15,007	7,387	7,620	20,454	15,021	1,867

注1：取組高とは、市場において成立した売買契約（将来売買する約束）のうち、まだ現物受渡しや売り（買い）戻しが行われず、市場に残っている売買契約の数（売りと買いセットで1枚とカウント）。

注2：米穀については、東京コメは平成26年9月限までは1枚6トン（玄米）、平成26年10月限以降1枚12トン（玄米）、大阪コメは1枚3トン（玄米）。

なお、他の商品について、とうもろこしは1枚50トン、大豆は平成28年2月限までは1枚10トン、平成28年4月限以降は1枚25トン、小豆は1枚2.4トン。

注3：平成25年2月12日に、東京穀物商品取引所の農産物市場は、大阪堂島商品取引所（米穀）及び東京商品取引所（とうもろこし、一般大豆、小豆）に移管されている。



(4) 取引参加者の構成(各月末時点の割合の平均値(平成23年8月～平成27年7月))

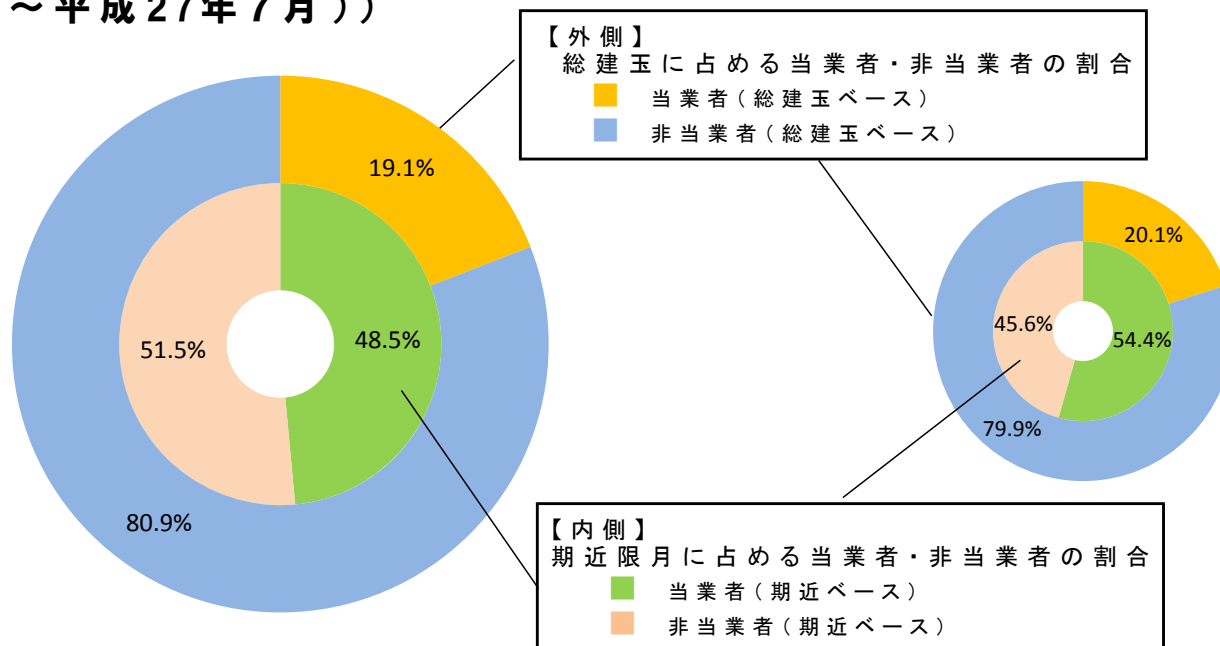

各月末時点の割合の平均値		東京コメ		大阪コメ		合計	
		当業者	非当業者	当業者	非当業者	当業者	非当業者
平成23年8月～平成27年7月	総建玉に占める割合	18.3%	81.7%	19.9%	80.1%	19.1%	80.9%
	期近限月に占める割合	58.3%	41.7%	44.6%	55.4%	48.5%	51.5%
平成23年8月～平成25年7月	総建玉に占める割合	27.3%	72.7%	15.3%	84.7%	20.1%	79.9%
	期近限月に占める割合	52.5%	47.5%	50.9%	49.1%	54.4%	45.6%

- 注1：取引所において把握している当業者・非当業者の割合。
- 注2：総建玉とは、市場において成立した売買契約（将来売買する約束）のうち、まだ現物受渡しや売り（買い）戻しが行われず、市場に残っている売買契約の総数（売りと買いそれぞれ1枚とカウント）。また期近限月とは、最終的に決済しなければならない期日が最も近いもの。
- 注3：当業者とは、米の売買、売買の媒介、取次ぎ若しくは代理、生産、加工又は使用を業として行っている者（生産者、卸・小売業者、米加工品製造業者、外食事業者等）。
- 注4：各月末時点の割合の平均値の総建玉に占める当業者・非当業者の割合は、各期間における各月末平均値。期近限月に占める当業者・非当業者の割合は、平成23年12月以降の各月末平均値。

(参考) 取引所会員別の月間出来高シェアの推移

年月	1位		2位		3位		4位		5位	
	会員	シェア	会員	シェア	会員	シェア	会員	シェア	会員	シェア
平成23年12月	B社	60.3%	J社	9.0%	A社	6.1%	C社	5.6%	K社	5.1%
平成24年12月	B社	71.9%	D社	14.3%	E社	7.7%	A社	6.0%	K社	0.1%
平成25年12月	B社	65.5%	E社	21.3%	I社	4.8%	L社	4.3%	A社	3.2%
平成26年12月	B社	51.4%	E社	20.5%	A社	11.8%	G社	5.8%	I社	4.3%
平成27年7月	B社	16.0%	E社	14.7%	F社	12.3%	I社	12.2%	D社	11.9%

注：各月の月間出来高（東京コメ、大阪コメ合計）に占める取引所会員1社当たりの割合（上位5社）。

(5) 現物受渡しの状況(平成23年8月8日～平成27年8月7日までの累積)

ア 産地品種銘柄別の現物受渡しの状況

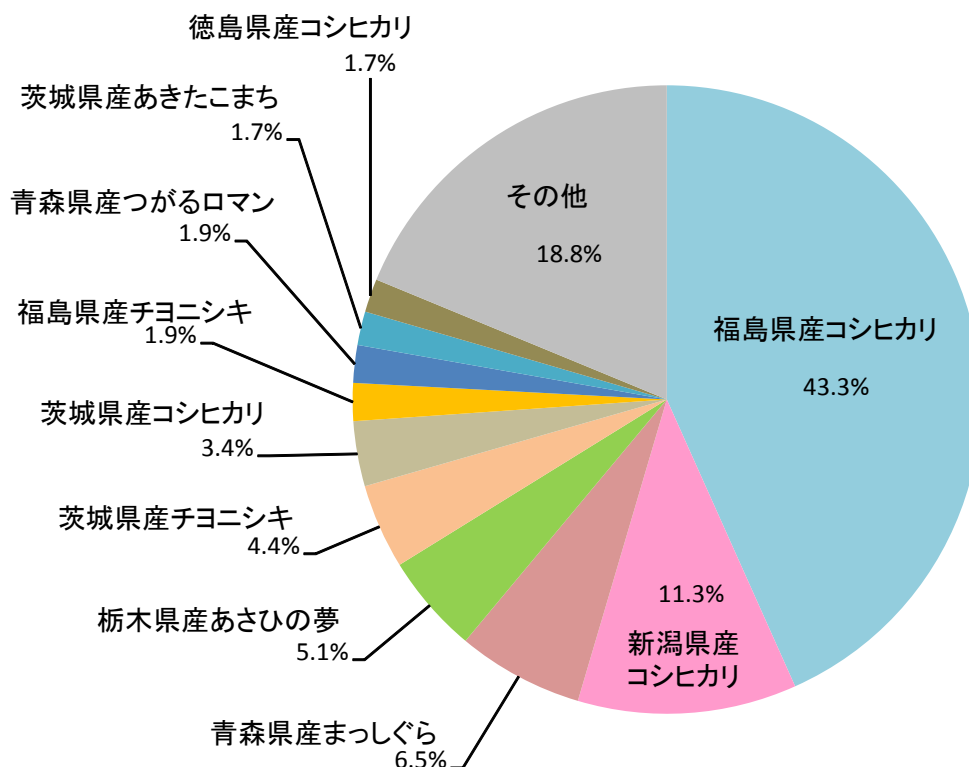

銘柄	玄米重量		
	東京コメ	大阪コメ	合計
コシヒカリ(福島県産)	2694.00トン	1,470.00トン	4,164.00トン
コシヒカリ(新潟県産)	792.00トン	291.60トン	1,083.60トン
まっしぐら(青森県産)	608.88トン	16.20トン	625.08トン
あさひの夢(栃木県産)	480.00トン	12.00トン	492.00トン
チヨニシキ(茨城県産)	420.00トン	—	420.00トン
コシヒカリ(茨城県産)	259.20トン	63.00トン	322.20トン
チヨニシキ(福島県産)	72.00トン	115.20トン	187.20トン
つがるロマン(青森県産)	172.08トン	13.56トン	185.64トン
あきたこまち(茨城県産)	106.80トン	60.00トン	166.80トン
コシヒカリ(徳島県産)	—	165.00トン	165.00トン
その他	1033.11トン	771.84トン	1804.95トン
平成23年8月8日～ 平成27年8月7日までの累積値	6638.07トン	2,978.40トン	9,616.47トン

## イ 年産別の現物受渡しの状況

### 【23年産】

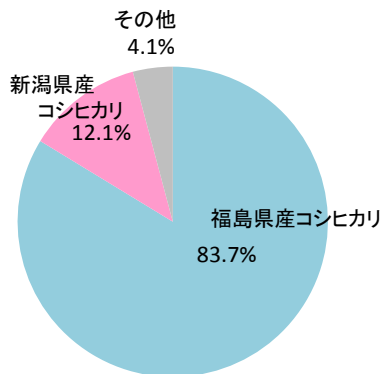

23年産	
銘柄	玄米重量
コシヒカリ(福島県産)	2,853.00トン
コシヒカリ(新潟県産)	414.00トン
その他	141.00トン
合計	3,408.00トン

### 【24年産】

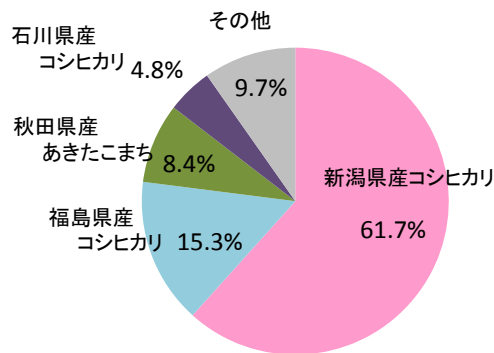

24年産	
銘柄	玄米重量
コシヒカリ(新潟県産)	615.00トン
コシヒカリ(福島県産)	153.00トン
あきたこまち(秋田県産)	84.00トン
コシヒカリ(石川県産)	48.00トン
その他	97.20トン
合計	997.20トン

### 【25年産】

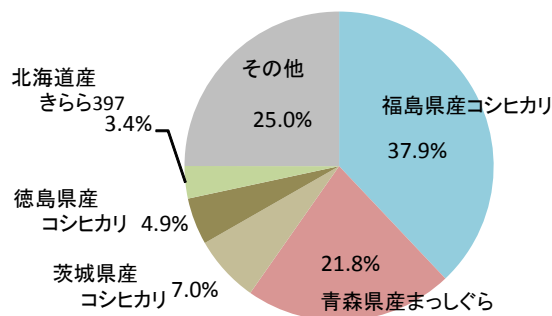

25年産	
銘柄	玄米重量
コシヒカリ(福島県産)	949.20トン
まっしぐら(青森県産)	545.40トン
コシヒカリ(茨城県産)	175.20トン
コシヒカリ(徳島県産)	123.00トン
きらら397(北海道産)	84.48トン
その他	625.17トン
合計	2,502.45トン

### 【26年産】

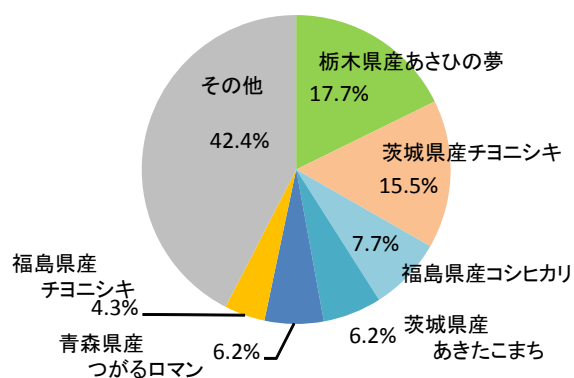

26年産	
銘柄	玄米重量
あさひの夢(新潟県産)	480.00トン
チヨニシキ(茨城県産)	420.00トン
コシヒカリ(福島県産)	208.80トン
あきたこまち(茨城県産)	166.80トン
つがるロマン(青森県産)	166.68トン
チヨニシキ(福島県産)	115.20トン
その他	1148.34トン
合計	2,705.82トン

### 【27年産】

27年産	
銘柄	玄米重量
ふさおとめ(千葉県産)	3.00トン
合計	3.00トン

注：平成23年8月8日から平成27年8月7日までの累積値

# **3 関連情報**

# (1) 米の取引価格及び数量

## ① 相対取引価格・数量（平成28年産米の主な産地品種銘柄別、平成29年7月分）（速報）

相対取引価格・数量①（北海道から栃木まで）

（単位：円／玄米60kg税込、玄米トン）

産地	品種銘柄	価格 28年産米 (29年7月)	数量 28年産米 (29年7月)	参 考								年産平均価格		
				価 格				数 量				28年産米	27年産米	対前年比
				28年産米 (29年6月)	対前月比	27年産米 (28年7月)	対前年比	28年産米 (29年6月)	対前月比	27年産米 (28年7月)	対前年比	〔出回り～ 29年7月〕	〔出回り～ 28年10月〕	
				③		④		⑤		⑥		⑦	⑧	
		①	②		①/③		①/④		②/⑤		②/⑥			⑦/⑧
北海道	ななつぼし	14,795	3,138	14,704	101%	13,171	112%	3,417	92%	5,363	59%	14,227	13,117	108%
北海道	ゆめぴりか	17,054	999	17,197	99%	16,289	105%	1,294	77%	2,019	49%	16,478	16,209	102%
北海道	きらら397	14,586	377	14,913	98%	12,944	113%	648	58%	992	38%	14,141	12,508	113%
青森	まっしぐら	13,176	1,171	13,106	101%	11,613	113%	1,547	76%	3,492	34%	13,208	11,582	114%
青森	つがるロマン	14,192	556	13,905	102%	12,316	115%	888	63%	966	58%	13,413	11,787	114%
岩手	ひとめぼれ	14,303	1,595	14,027	102%	13,076	109%	3,947	40%	778	205%	13,836	12,930	107%
岩手	あきたこまち	-	-	13,667	-	12,128	-	309	-	209	-	13,472	12,422	108%
岩手	いわてっこ	-	-	-	-	-	-	-	-	-	-	13,242	11,898	111%
宮城	ひとめぼれ	13,965	1,323	14,254	98%	12,798	109%	1,542	86%	2,051	65%	13,942	12,827	109%
宮城	ササニシキ	-	-	-	-	-	-	-	-	-	-	14,113	12,815	110%
宮城	つや姫	-	-	-	-	-	-	-	-	-	-	14,375	13,393	107%
秋田	あきたこまち	14,148	8,332	14,217	100%	12,842	110%	7,739	108%	11,379	73%	14,176	12,845	110%
秋田	めんこいな	13,309	347	13,356	100%	11,744	113%	324	107%	236	147%	13,418	11,928	112%
秋田	ひとめぼれ	13,637	1,034	13,648	100%	11,917	114%	713	145%	690	150%	13,688	12,066	113%
山形	はえぬき	13,755	2,693	13,267	104%	12,321	112%	3,628	74%	5,427	50%	13,836	12,445	111%
山形	つや姫	18,140	827	17,265	105%	18,051	100%	1,445	57%	1,539	54%	17,866	17,953	100%
山形	ひとめぼれ	14,117	606	15,531	91%	12,437	114%	1,631	37%	787	77%	14,547	13,227	110%
福島	コシヒカリ(中通り)	13,828	2,554	13,937	99%	12,040	115%	1,696	151%	2,797	91%	13,879	12,048	115%
福島	コシヒカリ(会津)	14,361	1,952	14,154	101%	12,789	112%	1,066	183%	170	1148%	14,202	13,424	106%
福島	コシヒカリ(浜通り)	13,249	1,045	-	-	-	-	-	-	-	-	13,374	11,138	120%
福島	ひとめぼれ	13,611	1,066	13,633	100%	11,185	122%	652	163%	1,264	84%	13,393	11,146	120%
福島	天のつば	13,153	535	13,364	98%	10,756	122%	173	309%	376	142%	13,340	10,530	127%
茨城	コシヒカリ	14,259	1,281	14,439	99%	12,737	112%	2,002	64%	2,199	58%	13,758	12,648	109%
茨城	あきたこまち	-	-	-	-	-	-	-	-	-	-	13,242	11,769	113%
茨城	ゆめひたち	-	-	-	-	-	-	-	-	-	-	13,027	10,795	121%
栃木	コシヒカリ	14,004	2,810	14,090	99%	12,699	110%	3,636	77%	3,626	77%	13,824	12,904	107%
栃木	あさひの夢	13,264	277	13,356	99%	11,115	119%	158	175%	469	59%	13,578	11,382	119%
栃木	なすひかり	13,903	237	13,921	100%	11,569	120%	173	137%	173	137%	13,919	12,021	116%

資料：農林水産省「米穀の取引に関する報告」

注1：報告対象業者は、全農、道県経済連、県単一農協、道県出荷団体（年間の玄米仕入数量が5,000トン以上）、出荷業者（年間の直接販売数量が5,000トン以上）である。

2：産地品種銘柄ごとの価格（①）は、出荷業者と卸売業者等との間で数量と価格が決定された主食用の相対取引契約の価格（運賃、包装代、消費税を含む1等米の価格）を加重平均したものであり、数量（②）は、同契約の数量の合計である。

ただし、全農が締結する「福島、茨城、鳥取、岡山、高知」の契約では、27年産から契約方法を見直し、これまでの運賃（東京、大阪着基準）を含めた契約方法から、産地在姿での契約方法に変更したため、当該産地の相対取引価格には全農契約分の運賃が含まれていない。

3：価格に含む消費税は、平成26年4月分から8%で算定している。

4：加重平均に際しては、新潟、長野、静岡以東（東日本）の産地品種銘柄については受渡地を東日本としているものを、富山、岐阜、愛知以西（西日本）の産地品種銘柄については受渡地を西日本としているものを対象としている。

5：相対取引価格は、個々の契約内容に応じて設定される大口割引等の割引などが適用された価格であり、実際の引取状況に応じて価格調整（等級及び付加価値等（栽培方法等））が行われることがある。

6：全銘柄平均価格（次々頁）は、報告対象産地品種銘柄ごとの前年産検査数量ウェイトで加重平均により算定。

7：④及び⑥は前年産の価格、数量である。

8：「-」は、当該月の相対取引契約がなかったもの又は当該月の相対取引数量が100トン未満であり、価格の公表を行わないもの。

9：斜線は、当該年産米において産地品種銘柄の報告対象でなかったもの。

相対取引価格・数量②（群馬から兵庫まで）

（単位：円／玄米60kg税込、玄米トン）

産地	品種銘柄	価格 28年産米 (29年7月)	数量 28年産米 (29年7月)	参 考								年産平均価格		
				価 格				数 量				28年産米	27年産米	対前年比
				28年産米 (29年6月)	対前月比	27年産米 (28年7月)	対前年比	28年産米 (29年6月)	対前月比	27年産米 (28年7月)	対前年比	〔出回り～ 29年7月〕	〔出回り～ 28年10月〕	
		①	②	③	①/③	④	①/④	⑤	②/⑤	⑥	②/⑥	⑦	⑧	⑦/⑧
群馬	あさひの夢	13,500	437	13,500	100%	11,308	119%	528	83%	532	82%	13,816	11,844	117%
群馬	ゆめまつり	13,500	238	13,500	100%	11,289	120%	179	133%	734	32%	13,622	11,525	118%
埼玉	彩のかがやき	-	-	13,500	-	-	-	127	-	-	-	13,364	11,878	113%
埼玉	コシヒカリ	-	-	13,740	-	-	-	296	-	-	-	13,832	12,878	107%
埼玉	彩のきずな	-	-	-	-	-	-	-	-	-	-	13,301	-	-
千葉	コシヒカリ	13,871	346	13,880	100%	12,397	112%	535	65%	1,312	26%	13,718	12,530	109%
千葉	ふさこがね	12,926	218	13,018	99%	11,366	114%	204	107%	155	141%	12,833	11,120	115%
千葉	ふさおとめ	13,167	137	13,173	100%	-	-	466	29%	-	-	12,993	10,988	118%
山梨	コシヒカリ	16,861	439	16,876	100%	13,905	121%	441	100%	1,004	44%	16,988	15,993	106%
山梨	あさひの夢	-	-	-	-	-	-	-	-	-	-	13,682	13,328	103%
長野	コシヒカリ	-	-	14,427	-	-	-	2,891	-	-	-	14,538	13,782	105%
長野	あきたこまち	-	-	13,558	-	-	-	392	-	-	-	13,597	12,485	109%
静岡	コシヒカリ	14,914	238	14,785	101%	14,360	104%	406	59%	205	116%	14,838	14,238	104%
静岡	きぬむすめ	-	-	-	-	-	-	-	-	-	-	13,269	12,618	105%
静岡	あいちのかおり	-	-	-	-	-	-	-	-	-	-	13,385	12,638	106%
新潟	コシヒカリ(一般)	15,856	1,064	16,295	97%	15,606	102%	8,645	12%	1,605	66%	16,182	16,186	100%
新潟	コシヒカリ(魚沼)	21,292	653	20,858	102%	20,944	102%	1,399	47%	833	78%	20,397	20,442	100%
新潟	コシヒカリ(岩船)	-	-	16,937	-	-	-	1,081	-	-	-	16,834	16,628	101%
新潟	コシヒカリ(佐渡)	-	-	16,957	-	16,100	-	1,075	-	137	-	16,967	16,600	102%
新潟	こしいぶき	13,666	533	13,662	100%	12,346	111%	2,460	22%	212	251%	13,668	12,412	110%
富山	コシヒカリ	14,890	1,726	14,883	100%	14,115	105%	3,552	49%	2,562	67%	15,104	14,228	106%
富山	てんたく	-	-	13,673	-	-	-	233	-	-	-	13,862	12,563	110%
石川	コシヒカリ	-	-	15,104	-	-	-	139	-	-	-	14,816	13,901	107%
石川	ゆめみづほ	-	-	13,288	-	11,821	-	526	-	181	-	13,233	11,899	111%
福井	コシヒカリ	14,937	278	15,152	99%	14,425	104%	292	95%	164	170%	14,929	14,206	105%
福井	ハナエチゼン	-	-	-	-	-	-	-	-	-	-	13,531	12,519	108%
岐阜	ハツシモ	14,500	126	-	-	13,473	108%	-	-	188	67%	13,956	12,798	109%
岐阜	コシヒカリ	14,415	220	14,535	99%	14,772	98%	170	129%	158	139%	15,154	14,307	106%
岐阜	あきたこまち	-	-	-	-	-	-	-	-	-	-	13,220	12,535	105%
愛知	あいちのかおり	13,579	765	13,607	100%	12,363	110%	951	80%	402	190%	13,467	12,382	109%
愛知	コシヒカリ	-	-	14,122	-	-	-	122	-	-	-	13,792	13,210	104%
愛知	大地の風	-	-	-	-	-	-	-	-	-	-	13,447	12,051	112%
三重	コシヒカリ(一般)	-	-	14,530	-	-	-	927	-	-	-	14,369	13,625	105%
三重	コシヒカリ(伊賀)	-	-	14,962	-	-	-	126	-	-	-	14,781	14,131	105%
三重	キヌヒカリ	-	-	-	-	-	-	-	-	-	-	13,356	12,558	106%
滋賀	コシヒカリ	14,224	142	14,310	99%	-	-	599	24%	-	-	14,345	13,601	105%
滋賀	キヌヒカリ	13,285	211	13,415	99%	-	-	212	100%	-	-	13,271	12,258	108%
滋賀	日本晴	-	-	-	-	-	-	-	-	-	-	12,910	11,859	109%
京都	コシヒカリ	15,069	106	14,351	105%	-	-	1,416	7%	-	-	15,194	14,109	108%
京都	キヌヒカリ	14,078	329	13,905	101%	-	-	136	242%	-	-	13,706	12,729	108%
兵庫	コシヒカリ	-	-	15,281	-	14,145	-	151	-	191	-	15,192	14,439	105%
兵庫	ヒノヒカリ	-	-	-	-	12,971	-	-	-	118	-	13,199	12,000	110%
兵庫	キヌヒカリ	-	-	-	-	13,041	-	-	-	112	-	13,171	11,961	110%

注：本表の注意点については、前項の脚注を参照。

## 相対取引価格・数量③（奈良から鹿児島まで）

（単位：円／玄米60kg税込、玄米トン）

産地	品種銘柄	価格 28年産米 (29年7月)	数量 28年産米 (29年7月)	参 考								年産平均価格		
				価 格				数 量				28年産米	27年産米	対前年比
				28年産米 (29年6月)	対前月比	27年産米 (28年7月)	対前年比	28年産米 (29年6月)	対前月比	27年産米 (28年7月)	対前年比	〔出回り～ 29年7月〕	〔出回り～ 28年10月〕	
		①	②	③	①/③	④	①/④	⑤	②/⑤	⑥	②/⑥	⑦	⑧	⑦/⑧
奈良	ヒノヒカリ	12,588	146	12,607	100%	11,746	107%	103	142%	756	19%	12,914	12,123	107%
奈良	コシヒカリ	-	-	-	-	-	-	-	-	-	-	13,158	12,525	105%
鳥取	コシヒカリ	14,044	161	-	-	-	-	-	-	-	-	14,006	13,306	105%
鳥取	きぬむすめ	-	-	13,126	-	-	-	200	-	-	-	13,162	12,316	107%
鳥取	ひとめぼれ	13,180	319	-	-	-	-	-	-	-	-	13,064	12,112	108%
島根	コシヒカリ	15,603	717	14,828	105%	14,697	106%	1,545	46%	209	343%	14,765	13,606	109%
島根	きぬむすめ	13,511	423	13,889	97%	12,572	107%	418	101%	136	311%	13,413	12,511	107%
島根	つや姫	-	-	14,659	-			578	-			14,524		
岡山	アケボノ	-	-	-	-	11,506	-	-	-	120	-	13,361	11,536	116%
岡山	あきたこまち	-	-	-	-	-	-	-	-	-	-	13,842	11,885	116%
岡山	ヒノヒカリ	-	-	-	-	-	-	-	-	-	-	13,804	12,051	115%
広島	コシヒカリ	-	-	13,871	-	12,767	-	3,537	-	844	-	14,157	12,933	109%
広島	あきろまん	-	-	12,969	-	-	-	288	-	-	-	13,155	11,983	110%
広島	ヒノヒカリ	12,960	107	12,749	102%	-	-	569	19%	-	-	12,835	11,764	109%
山口	コシヒカリ	-	-	14,561	-	13,990	-	758	-	108	-	14,446	13,708	105%
山口	ひとめぼれ	-	-	13,531	-	-	-	290	-	-	-	13,295	12,648	105%
山口	ヒノヒカリ	-	-	13,466	-	-	-	294	-	-	-	13,353	12,696	105%
徳島	コシヒカリ	-	-	-	-	-	-	-	-	-	-	14,035	12,970	108%
徳島	キヌヒカリ	-	-	-	-	-	-	-	-	-	-	13,275	11,561	115%
香川	ヒノヒカリ	13,167	884	13,193	100%	12,258	107%	1,039	85%	789	112%	13,190	12,322	107%
香川	コシヒカリ	13,942	881	13,927	100%	13,324	105%	892	99%	789	112%	13,863	13,343	104%
愛媛	コシヒカリ	13,124	298	13,136	100%	12,339	106%	354	84%	229	130%	13,333	12,536	106%
愛媛	ヒノヒカリ	12,347	164	12,352	100%	-	-	131	125%	-	-	12,481	11,740	106%
愛媛	あきたこまち	-	-	12,355	-	-	-	163	-	-	-	12,545	11,732	107%
高知	コシヒカリ	-	-	13,860	-	-	-	1,413	-	-	-	14,481	13,511	107%
高知	ヒノヒカリ	-	-	-	-	-	-	-	-	-	-	13,602	12,630	108%
福岡	夢つくし	15,893	340	15,632	102%	15,434	103%	1,075	32%	191	178%	15,791	15,215	104%
福岡	ヒノヒカリ	14,341	123	14,324	100%	13,090	110%	839	15%	453	27%	14,191	13,493	105%
福岡	元気つくし	15,803	677	15,660	101%	15,412	103%	1,180	57%	218	311%	15,600	14,998	104%
佐賀	さがびより	14,194	600	14,135	100%	14,194	100%	734	82%	892	67%	14,127	14,089	100%
佐賀	夢しずく	13,384	556	13,407	100%	12,919	104%	598	93%	801	69%	13,325	12,940	103%
佐賀	ヒノヒカリ	12,999	252	12,945	100%	12,665	103%	298	85%	802	31%	13,092	12,630	104%
長崎	にこまる	-	-	-	-	-	-	-	-	-	-	14,714	14,180	104%
長崎	ヒノヒカリ	-	-	-	-	-	-	-	-	-	-	14,397	13,857	104%
長崎	コシヒカリ	-	-	-	-	-	-	-	-	-	-	15,193	14,785	103%
熊本	ヒノヒカリ	14,181	949	14,350	99%	13,611	104%	1,600	59%	944	101%	14,241	13,608	105%
熊本	森のくまさん	14,760	160	14,619	101%	14,260	104%	1,638	10%	153	105%	14,526	14,330	101%
熊本	コシヒカリ	15,615	388	16,022	97%	14,841	105%	1,960	20%	288	135%	15,786	14,534	109%
大分	ヒノヒカリ	-	-	14,170	-	12,872	-	316	-	133	-	14,170	13,197	107%
大分	ひとめぼれ	-	-	-	-	-	-	-	-	-	-	14,453	13,402	108%
宮崎	コシヒカリ	-	-	-	-	-	-	-	-	-	-	14,721	14,266	103%
宮崎	ヒノヒカリ	-	-	-	-	12,194	-	-	-	295	-	14,341	13,622	105%
鹿児島	ヒノヒカリ	15,510	298	15,190	102%	14,545	107%	183	163%	203	147%	15,201	14,229	107%
鹿児島	あきほなみ	16,427	130	16,510	99%	14,817	111%	172	76%	127	102%	15,385	14,822	104%
鹿児島	コシヒカリ	-	-	-	-	-	-	-	-	-	-	15,222	14,414	106%
全銘柄平均価格、合計数量		14,469	52,929	14,442	100%	13,204	110%	93,308	57%	68,450	77%	14,302	13,175	109%

注：本表の注意点については、前項の脚注を参照。

## ② 日本コメ市場(株)の取引状況

【平成28年産】

(関東到着基準、1等、包装代込、税抜、円/60kg)

産地、銘柄		平成28年 8月	9月	10月	11月	12月	平成29年 1月	2月	3月	4月	5月	6月	7月
北海道ななつぼし	日本コメ市場(取引会)									15,193			
北海道きらら397	日本コメ市場(随時)								14,106				
青森まっしぐら	日本コメ市場(取引会)		12,925										
青森つがるロマン	日本コメ市場(随時)				13,093	13,175		13,451					
岩手ひとめぼれ	日本コメ市場(取引会)					13,500	13,557		13,500				
宮城ひとめぼれ	日本コメ市場(随時)							13,550					14,367
	日本コメ市場(取引会)												14,700
秋田あきたこまち	日本コメ市場(随時)		13,507	13,691	13,635	13,646	13,893	14,544	14,466	14,419	14,958	15,300	15,600
	日本コメ市場(取引会)		13,471			13,731	13,883		14,391	14,614			15,500
福島中通コシヒカリ	日本コメ市場(随時)			13,200			13,160			13,533	13,550	14,390	
福島中通ひとめぼれ	日本コメ市場(取引会)									13,360			
茨城コシヒカリ	日本コメ市場(随時)								13,481	13,631	14,011	14,250	
	日本コメ市場(取引会)	13,151	13,450				13,441		13,495	13,700			
茨城あきたこまち	日本コメ市場(取引会)	12,834											
栃木コシヒカリ	日本コメ市場(随時)				13,200	13,147	13,500	13,586	13,601	13,725	13,765	14,168	
	日本コメ市場(取引会)					13,145							14,350
栃木あさひの夢	日本コメ市場(取引会)					12,900	12,919						
千葉ふさこがね	日本コメ市場(取引会)		12,913						13,310				
千葉ふさおとめ	日本コメ市場(取引会)	12,661											
新潟コシヒカリ(一般)	日本コメ市場(随時)										14,717	14,864	14,933
	日本コメ市場(取引会)		15,231			14,400	14,325		14,117	13,950			15,300
富山コシヒカリ	日本コメ市場(取引会)												14,412

【平成27年産】

(関東到着基準、1等、包装代込、税抜、円/60kg)

産地、銘柄		平成27年 9月	10月	11月	12月	平成28年 1月	2月	3月	4月	5月	6月	7月	8月
北海道ななつぼし	日本コメ市場(取引会)		12,406										
北海道きらら397	日本コメ市場(随時)										12,400		
青森つがるロマン	日本コメ市場(随時)				11,400	11,638	11,623	11,883				12,462	
	日本コメ市場(取引会)											12,700	
岩手ひとめぼれ	日本コメ市場(取引会)						12,446	12,648	13,241				
宮城ひとめぼれ	日本コメ市場(随時)			12,196						14,337			
秋田あきたこまち	日本コメ市場(随時)	11,724	11,722		12,000	12,046	12,255	12,768	13,960	14,425	14,240	13,483	
	日本コメ市場(取引会)		11,732			12,048		12,455	14,070			13,352	13,689
福島中通コシヒカリ	日本コメ市場(随時)		11,429			12,053	12,000	12,064	12,640	12,771		12,322	
	日本コメ市場(取引会)											12,169	12,550
福島中通ひとめぼれ	日本コメ市場(取引会)			11,503					12,688				
茨城コシヒカリ	日本コメ市場(随時)	11,463	11,661	11,800	11,938		12,299	12,172	12,733	12,958		12,419	
	日本コメ市場(取引会)		11,766	11,650		11,917		12,135	12,593				
栃木コシヒカリ	日本コメ市場(随時)			11,700	11,700		12,253	12,215	12,516	13,100			
	日本コメ市場(取引会)											12,209	
栃木あさひの夢	日本コメ市場(取引会)			11,200		11,214							
千葉ふさおとめ	日本コメ市場(取引会)		10,851										
千葉あきたこまち	日本コメ市場(取引会)			11,500		11,581		12,152					
新潟コシヒカリ(一般)	日本コメ市場(随時)			15,371	15,551		15,548	15,654	15,465	15,537			
	日本コメ市場(取引会)		14,971	15,363		15,479		15,568	15,466			14,760	14,138

出典：日本コメ市場株式会社HP

注1：日本コメ市場(随時)の価格は、随時取引(取引日を限定せずに、ファックス、電話、IT等によって行う取引)の下期(16日～月末分。ただし、下期が公表されていない場合は上期)の価格で、関東到着基準、1等、包装代込の価格。

2：日本コメ市場(取引会)の価格は、原則毎月、東京、大阪及び福岡において日本コメ市場、クリスタルライスの共同で開催される取引会での成約価格(取引数量により加重平均)であり、関東到着基準、1等、包装代込みの価格。



(参考①) 相対取引価格の推移  
ア 年産別全銘柄平均価格

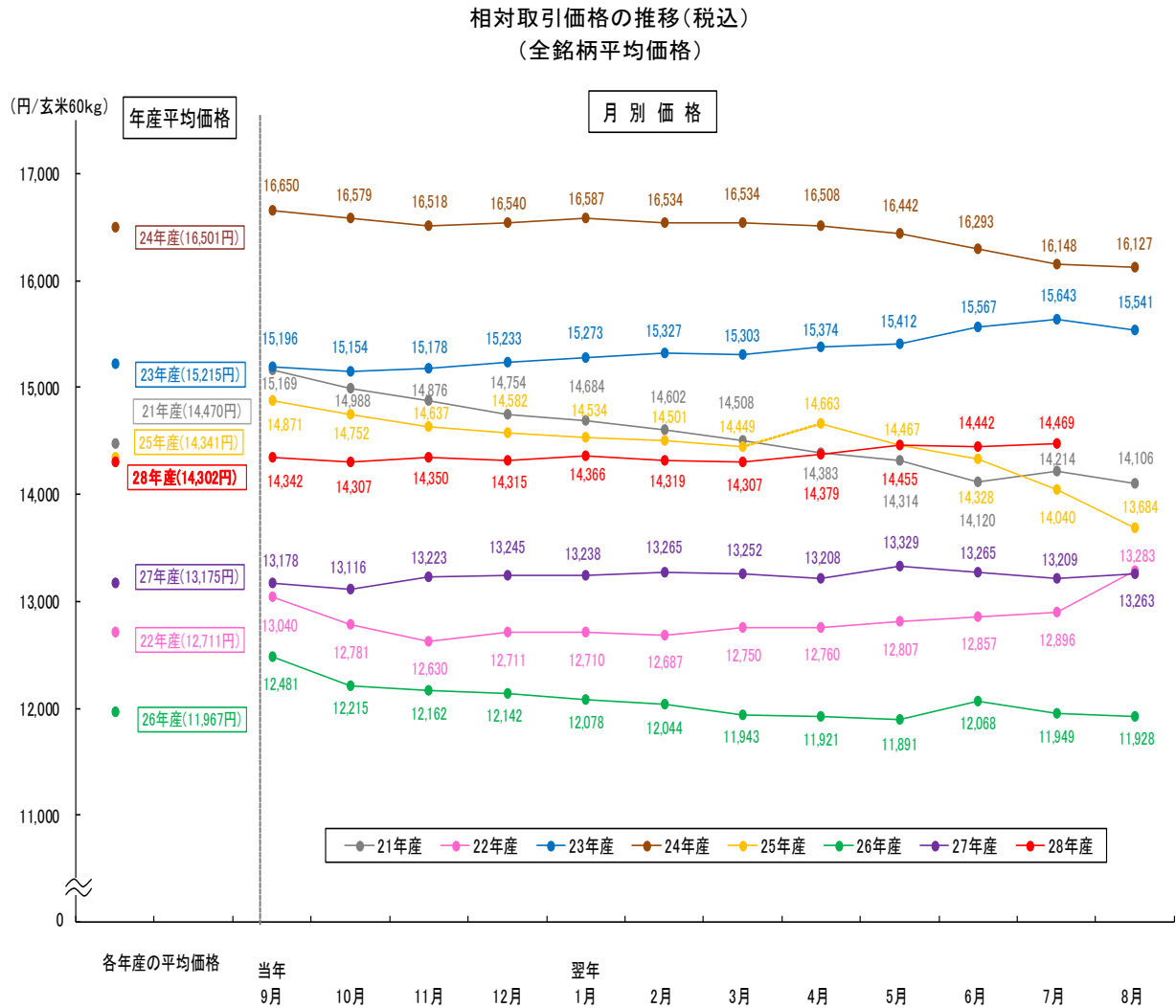

資料：農林水産省「米穀の取引に関する報告」

注1：報告対象業者は、全農、道県経済連、県単一農協、道県出荷団体（年間の玄米仕入数量が5,000トン以上）、出荷業者（年間の直接販売数量が5,000トン以上）である。

2：価格には、運賃、包装代、消費税（5%。ただし、25年産の26年4月分以降は8%）が含まれている。

3：グラフの左側は各年産の平均価格（注4）、それ以降は月ごとの価格の推移。

4：平均価格とは、当該年産の出回りから翌年10月（28年産は平成29年4月）までの通年平均価格。（28年産は速報値ベース）

## イ 産地品種銘柄別価格

(単位: 円/玄米60kg、税込)

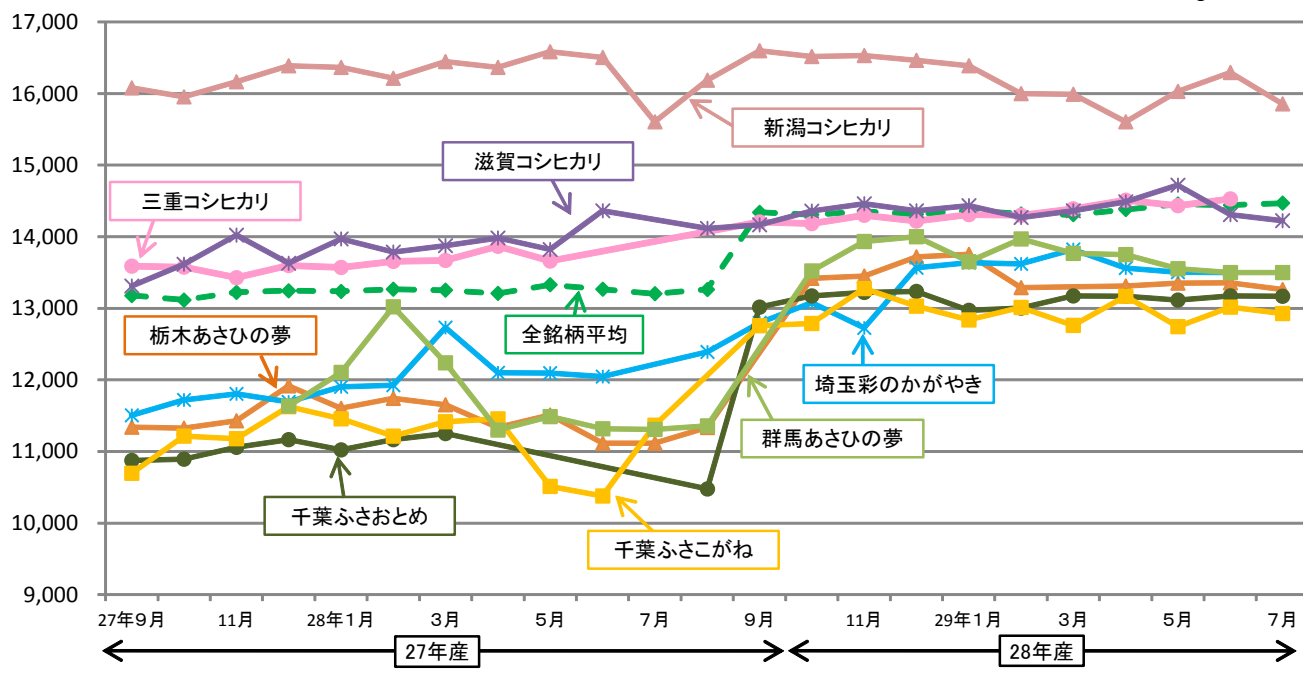

資料：農林水産省「米穀の取引に関する報告」

注1：報告対象業者は、全農、道県経済連、県単一農協、道県出荷団体（年間の玄米仕入数量が5,000トン以上）、出荷業者（年間の直接販売数量が5,000トン以上）である。

注2：価格には、運賃、包装代、消費税（5%。ただし、25年産の26年4月分以降は8%）が含まれている。

注3：産地品種銘柄ごとの価格は、出荷業者と卸売業者等との間で数量と価格が決定された主食用の相対取引契約の価格（運賃、包装代、消費税相当額を含む1等米の価格）を加重平均した価格である。加重平均に際しては、新潟、長野、静岡以東（東日本）の産地銘柄については受渡地を東日本としているものを、富山、岐阜、愛知以西（西日本）の産地銘柄については受渡地を西日本としているものを加重平均している。

注4：相対取引価格は、個々の契約内容に応じて設定される大口割引等の割引が適用された価格であり、実際の引取状況に応じて等級及び付加価値等（栽培方法等）の価格調整が行われることがある。

## （参考②）先物価格と自由米価格（スポット価格）の値動き

### ア 東京コメ（期近限月）

※ 先物価格は、期近限月の終値（各月末時点）であり、平成27年8月31日の帳入値（8,960円/玄米60kg）を100として指数化したもの。

自由米価格（各月最終週のスポット価格（玄米60kg当たり））は、平成27年8月25日（千葉ふさがね・ふさおとめは8月11日）の価格（栃木あさひの夢：9,400円、千葉ふさがね：9,200円、千葉ふさおとめ：9,400円）を100として指数化したもの。

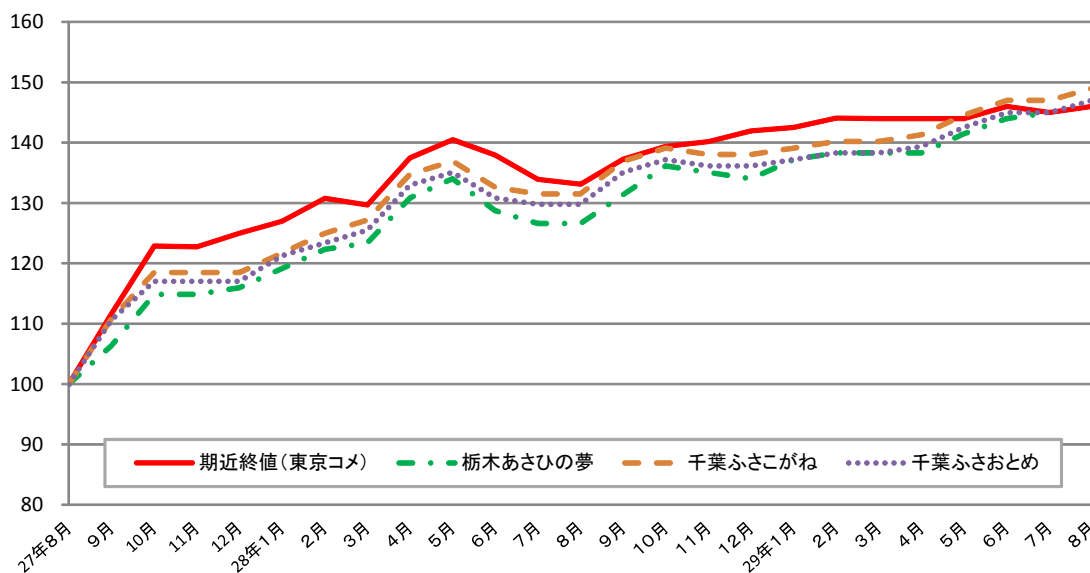

## イ 大阪コメ(期近限月)

※ 先物価格は、期近限月の終値（各月末時点）であり、平成27年8月31日の終値（10,300円/玄米60kg）を100として指数化したもの。

自由米価格（各月最終週のスポット価格）は、平成27年8月6日の価格（三重コシヒカリ：11,700円/玄米60kg）を100として指数化したもの。

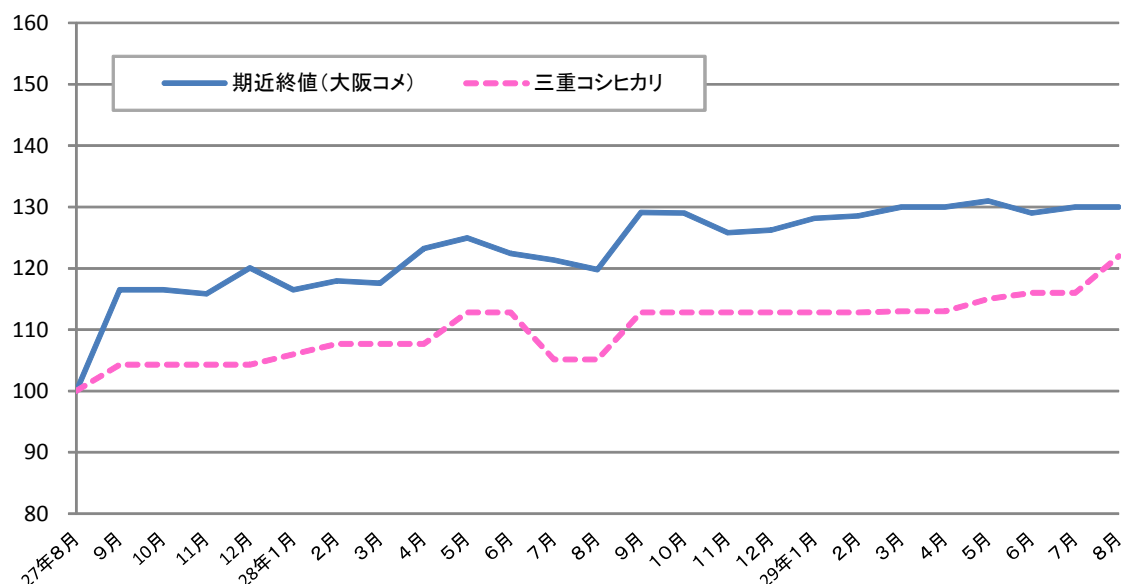

## ウ 新潟コシ(期近限月)

※ 先物価格は、期近限月の終値（各月末時点）であり、平成28年10月31日の帳入値（14,170円/玄米60kg）を100として指数化したもの。

自由米価格（各月最終週のスポット価格）は、平成28年10月25日の価格（新潟コシヒカリ：14,500円/玄米60kg）を100として指数化したもの。

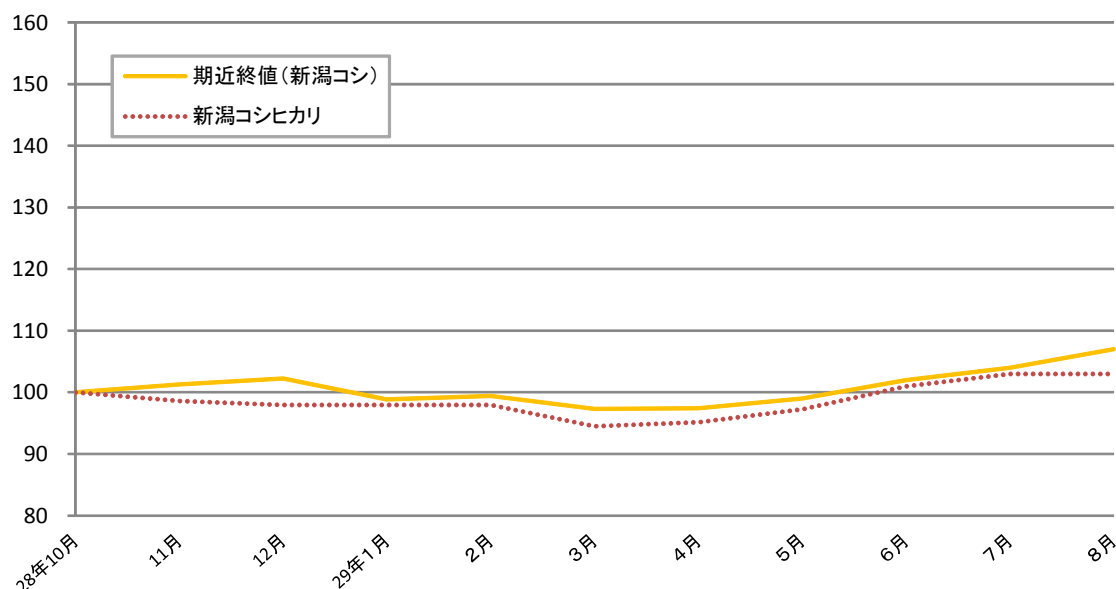

注1：大阪堂島商品取引所の公表データ及び株式会社米穀データバンクが「米穀市況速報」で公表している自由米価格データをもとに農林水産省において作成。

注2：自由米価格（スポット価格）は、10トン以上の仲間相場における価格（1等、包装代込み、消費税抜き。）新潟コシヒカリは、東京着基準。

## (2) 小売物価統計による推移

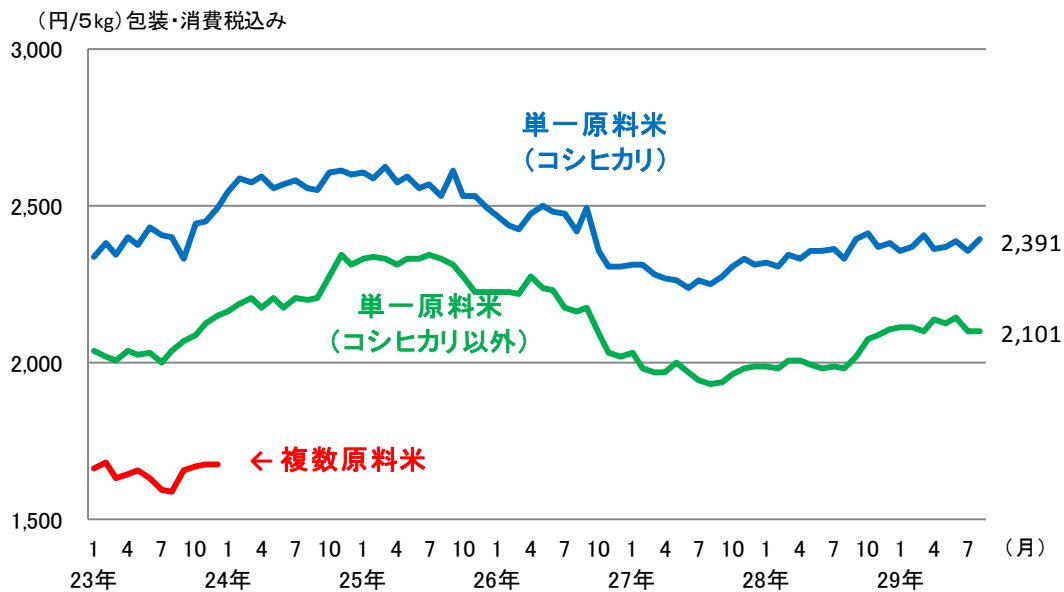

注：図中の数値は、平成29年8月の価格となる。

	うるち米				
	単一原料米 (コシヒカリ)	対前年 (同月)比	単一原料米 (コシヒカリ以外)	対前年 (同月)比	複数原料米
平成20年	2,610	▲2.2%	2,270	▲0.8%	1,832
平成21年	2,531	▲3.0%	2,201	▲3.0%	1,812
平成22年	2,462	▲2.7%	2,136	▲3.0%	1,739
平成23年	2,399	▲2.5%	2,053	▲3.9%	1,649
平成24年	2,577	7.4%	2,223	8.3%	—
平成25年	2,567	▲0.4%	2,307	3.8%	—
平成26年	2,428	▲5.4%	2,173	▲5.8%	—
平成27年	2,285	▲5.9%	1,973	▲9.2%	—
平成28年	2,355	3.1%	2,019	2.3%	—
平成29年1月	2,355	1.6%	2,111	6.1%	—
2月	2,370	2.6%	2,112	6.7%	—
3月	2,406	2.7%	2,100	4.6%	—
4月	2,362	1.4%	2,137	6.6%	—
5月	2,371	0.6%	2,124	6.5%	—
6月	2,385	1.2%	2,143	8.0%	—
7月	2,359	0.0%	2,098	5.4%	—
8月	2,391	2.5%	2,101	6.1%	—

注1：東京都区部の数値である。

注2：特売を除いた価格である。

注3：精米ベースである。

注4：複数原料米については、平成23年12月をもって調査が終了した。

資料：総務省「小売物価統計」

### (3) 主食用米等の需給見通し

#### ① 平成29/30年の主食用米等の需給見通し

(単位:万トン)			
平成29年6月末民間在庫量	A	199	199
平成29年産主食用米等生産量	B	735 (生産数量目標)	733 (自主的取組参考値)
平成29/30年主食用米等供給量計	C=A+B	934	932
平成29/30年主食用米等需要量	D	752	752
平成30年6月末民間在庫量	E=C-D	182	180

<平成29年産米の生産数量目標等の考え方>

##### 【生産数量目標】

近年のトレンドとして需要が毎年概ね8万トン減少していることを勘案し、平成28年産米の生産数量目標743万トンから8万トンを控除した735万トンと設定。

##### 【自主的取組参考値】

平成30年6月末民間在庫量が安定供給を確保できる水準(180万トン)となるものとして、733万トンと設定。

#### ② 平成29/30年の需要見通し(推計値)

- 平成29/30年の需要見通しについては、平成8/9年から平成28/29年までの需要実績を用いてトレンドで算出し、752万トンと見通す。

(単位:万トン)

年	需要量
19/20	855
20/21	824
21/22	814
22/23	820
23/24	813
24/25	781
25/26	787
26/27	783
27/28	766
28/29	755 (速報値)
29/30	752 (推計値)

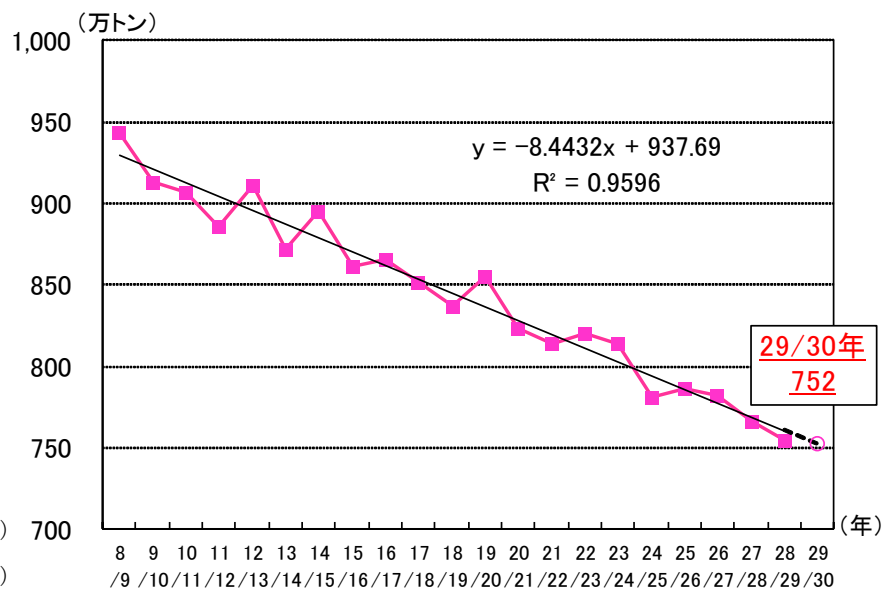

(参考)平成29年産米の都道府県別の生産数量目標等

(単位:トン、ha)

都道府県	27年産生産数量目標 のシェア(注1)	29年産生産数量目標		29年産自主的取組参考値	
			面積換算値		面積換算値
全国計	100%	735万トン	139万ha	733万トン	138万ha
北海道	547,330 / 7,510,000	535,669	99,015	534,212	98,745
青森	242,460 / 7,510,000	237,294	40,494	236,649	40,384
岩手	271,210 / 7,510,000	265,432	49,706	264,710	49,571
宮城	348,620 / 7,510,000	341,193	64,255	340,264	64,080
秋田	417,540 / 7,510,000	408,644	71,317	407,532	71,123
山形	344,500 / 7,510,000	337,160	56,666	336,243	56,511
福島	339,550 / 7,510,000	332,316	61,313	331,412	61,146
茨城	337,370 / 7,510,000	330,182	63,012	329,284	62,840
栃木	298,690 / 7,510,000	292,326	54,134	291,531	53,987
群馬	75,670 / 7,510,000	74,058	14,961	73,856	14,920
埼玉	151,270 / 7,510,000	148,047	30,214	147,644	30,131
千葉	246,490 / 7,510,000	241,239	45,091	240,582	44,969
東京	770 / 7,510,000	754	183	752	183
神奈川	14,400 / 7,510,000	14,093	2,859	14,055	2,851
新潟	521,290 / 7,510,000	510,184	94,304	508,796	94,047
富山	185,650 / 7,510,000	181,695	33,710	181,200	33,618
石川	123,630 / 7,510,000	120,996	23,313	120,667	23,250
福井	125,460 / 7,510,000	122,787	23,658	122,453	23,594
山梨	27,430 / 7,510,000	26,846	4,908	26,773	4,895
長野	194,000 / 7,510,000	189,867	30,574	189,350	30,491
岐阜	111,270 / 7,510,000	108,899	22,315	108,603	22,255
静岡	82,920 / 7,510,000	81,153	15,576	80,933	15,534
愛知	134,970 / 7,510,000	132,094	26,054	131,735	25,983
三重	143,510 / 7,510,000	140,453	28,091	140,070	28,014
滋賀	160,450 / 7,510,000	157,032	30,315	156,604	30,232
京都	75,930 / 7,510,000	74,312	14,542	74,110	14,503
大阪	26,220 / 7,510,000	25,661	5,184	25,592	5,170
兵庫	180,440 / 7,510,000	176,596	35,178	176,115	35,083
奈良	41,690 / 7,510,000	40,802	7,954	40,691	7,932
和歌山	34,850 / 7,510,000	34,108	6,891	34,015	6,872
鳥取	66,110 / 7,510,000	64,702	12,588	64,525	12,554
島根	90,000 / 7,510,000	88,083	17,305	87,843	17,258
岡山	158,550 / 7,510,000	155,172	29,500	154,750	29,420
広島	129,970 / 7,510,000	127,201	24,321	126,855	24,255
山口	108,760 / 7,510,000	106,443	21,120	106,153	21,062
徳島	58,540 / 7,510,000	57,293	12,087	57,137	12,054
香川	70,240 / 7,510,000	68,744	13,776	68,556	13,739
愛媛	73,920 / 7,510,000	72,345	14,527	72,148	14,488
高知	50,070 / 7,510,000	49,003	10,699	48,870	10,670
福岡	182,470 / 7,510,000	178,582	35,932	178,097	35,834
佐賀	138,420 / 7,510,000	135,471	26,102	135,102	26,031
長崎	62,850 / 7,510,000	61,511	12,842	61,344	12,807
熊本	189,310 / 7,510,000	185,277	36,116	184,773	36,018
大分	117,690 / 7,510,000	115,183	22,945	114,869	22,882
宮崎	93,600 / 7,510,000	91,606	18,469	91,357	18,419
鹿児島	111,070 / 7,510,000	108,704	22,553	108,408	22,491
沖縄	2,860 / 7,510,000	2,799	906	2,791	903

注1：米穀の需給及び価格の安定に関する基本指針（平成27年11月）において、平成27年産米の都道府県別のシェアを固定し、当該シェアで按分して平成29年産米の都道府県別の生産数量目標及び自主的取組参考値とする旨を公表済み。

注2：端数処理の結果、合計値は一致しない。

#### (4) 米の在庫情報

##### 全国段階の民間在庫の推移

(うるち米、平成22年7月末～平成29年8月末)(速報)

平成29年7月末の出荷及び販売段階における在庫は、対前年同月 ▲6万トンの108万トンとなっている。

【出荷＋販売段階】

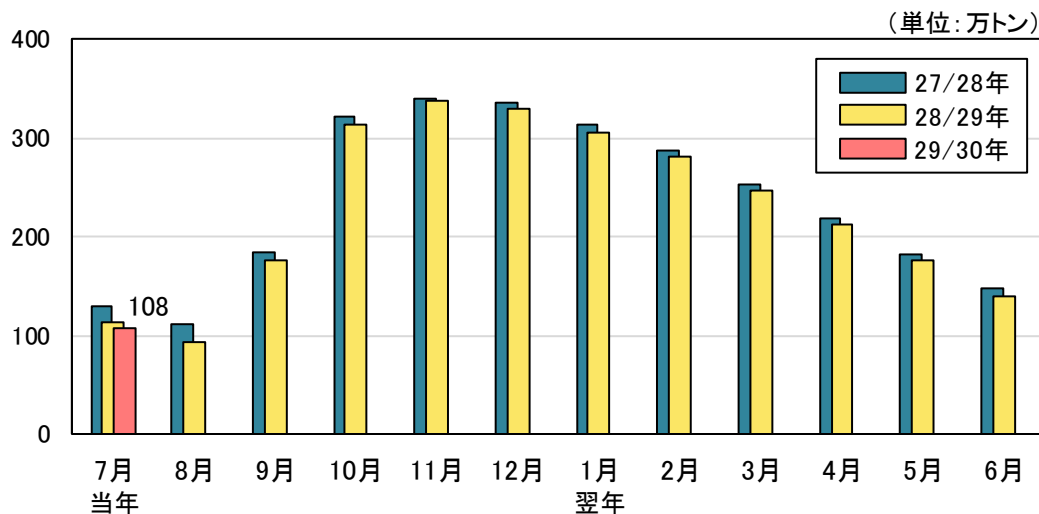

(単位: 万玄米トン)

	当年 7月	8月	9月	10月	11月	12月	翌年 1月	2月	3月	4月	5月	6月
23/24年	83	55	134	298	327	320	291	259	224	185	147	113
対前年差	▲36	▲47	▲78	▲53	▲46	▲43	▲48	▲46	▲14	▲14	▲9	▲5
23年産米	0	8	106	273	304	300	275	246	214	177	141	108
1年古米(22年産)	69	37	19	13	11	8	6	5	2	2	1	1
24/25年	78	62	167	337	357	351	324	293	264	229	190	157
対前年差	▲5	+8	+33	+39	+30	+30	+33	+34	+40	+43	+43	+44
24年産米	0	16	135	306	331	331	307	279	252	219	182	150
1年古米(23年産)	73	41	26	20	15	9	7	5	4	3	2	2
25/26年	120	104	210	368	393	389	358	330	291	258	223	190
対前年差	+42	+42	+43	+32	+36	+39	+34	+36	+27	+29	+33	+33
25年産米	1	19	145	310	337	345	320	297	264	236	205	175
1年古米(24年産)	114	82	59	47	43	32	25	22	17	13	10	8
26/27年	(注7) 119	103	198	344	368	365	343	314	280	243	208	168
対前年差	▲1	▲2	▲12	▲24	▲25	▲24	▲15	▲16	▲11	▲15	▲15	▲21
26年産米	0	14	131	285	316	323	306	283	255	220	188	155
1年古米(25年産)	106	78	55	45	37	28	23	19	15	13	11	9
27/28年	130	112	184	321	341	337	314	287	254	218	183	147
対前年差	+11	+9	▲13	▲23	▲27	▲28	▲29	▲26	▲26	▲26	▲24	▲21
27年産米	0	13	112	261	289	297	282	262	233	201	168	135
1年古米(26年産)	119	90	66	52	43	32	25	19	15	12	11	8
28/29年	114	93	177	313	338	329	306	282	248	212	177	140
対前年差	▲16	▲19	▲8	▲7	▲3	▲8	▲8	▲6	▲6	▲5	▲6	▲7
28年産米	1	14	122	267	299	299	284	263	233	201	168	135
1年古米(27年産)	104	72	48	38	30	22	16	12	9	7	5	4
29/30年	108											
対前年差	▲6											
29年産米	1											
1年古米(28年産)	103											

資料：農林水産省「米穀の取引に関する報告」

注：1 水稲うるちもみ及び水稲うるち玄米（醸造用玄米を含む。）の月末在庫量（玄米換算）の値である。

2 出荷段階は、全農、道県経済連、県単一農協、道県出荷団体（年間の玄米仕入数量が5,000トン以上）出荷業者（年間の直接販売数量が5,000トン以上若しくは年間の玄米仕入量が500トン以上）である。

3 販売段階は、米穀の販売の事業を行う者（年間の玄米仕入量が4,000トン以上）である。

4 期間については、29/30年であれば、29年7月～30年6月である。

5 年産の特定できない未検査米等を含んでいるため、当該年産米と1年古米の計と一致しない。

6 26年産米以降は、政府備蓄米を含まない。それ以前の年産は、政府による買入までの間の政府備蓄米を含む。

7 米穀機構の25年産買入数量（35万トン）は、26/27年7月以降の在庫に含まれていない。

(5) 国内産備蓄米の売買数量及び在庫数量

① 政府備蓄米の都道府県別買入数量、優先枠及び買入入札の結果

平成29年産

(単位:トン)

買入対象米穀 の産地	都道府県別 優先枠	買入入札の結果								29年産 落札合計 数量
		第1回 平成29年 1月31日実施	第2回 平成29年 2月14日実施	第3回 平成29年 2月28日実施	第4回 平成29年 3月14日実施	第5回 平成29年 3月28日実施	第6回 平成29年 4月25日実施	第7回 平成29年 5月30日実施	第8回 平成29年 6月20日実施	
北海道	7,130	0	0	0						0
青森	12,271	10,360	1,911	0						12,271
岩手	5,229	5,229	0	0						5,229
宮城	6,368	306	6,062	0						6,368
秋田	17,039	17,039	0	0						17,039
山形	11,753	11,753	0	0						11,753
福島	16,443	16,443	0	0						16,443
茨城	600	600	0	0						600
栃木	5,167	3,558	1,609	0						5,167
群馬	12	12	0	0						12
埼玉	296	156	140	0						296
千葉	748	748	0	0						748
東京都										
神奈川県										
新潟	17,365	326	17,039	0						17,365
富山	7,947	7,947	0	0						7,947
石川	3,348	86	3,262	0						3,348
福井	2,187	20	2,167	0						2,187
山梨										
長野	585	103	482	0						585
岐阜	348	10	338	0						348
静岡	20	0	0	20						20
愛知	493	0	0	493						493
三重	422	0	422	0						422
滋賀	876	21	855	0						876
京都										
大阪										
兵庫	18	0	0	0						0
奈良										
和歌山										
鳥取	535	10	525	0						535
島根	67	0	67	0						67
岡山	1,408	1,373	35	0						1,408
広島										
山口										
徳島	337	130	207	0						337
香川										
愛媛	51	0	51	0						51
高知	10	0	10	0						10
福岡	139	10	129	0						139
佐賀	327	0	0	327						327
長崎	18	0	18	0						18
熊本	247	247	0	0						247
大分	196	0	169	0						169
宮崎										
鹿児島										
沖縄										
都道府県別枠計	120,000	76,487	35,498	840						112,825
指定無し	80,000	71,032	8,968	3,477	160	219	427	214	406	84,903
合計	200,000	147,519	44,466	4,317	160	219	427	214	406	197,728



## ② 平成28年産米の産地別契約・販売状況 (累計、うるち米、平成29年7月末現在)

平成29年7月末現在の平成28年産米の集荷数量は、307万トン。  
契約数量は、前年同月と比較して▲5万トンの294万トン。契約比率は96%。  
販売数量は、前年同月と比較して±0万トンの233万トン。販売比率は76%。

契約・販売比率の推移(平成26～28年産)

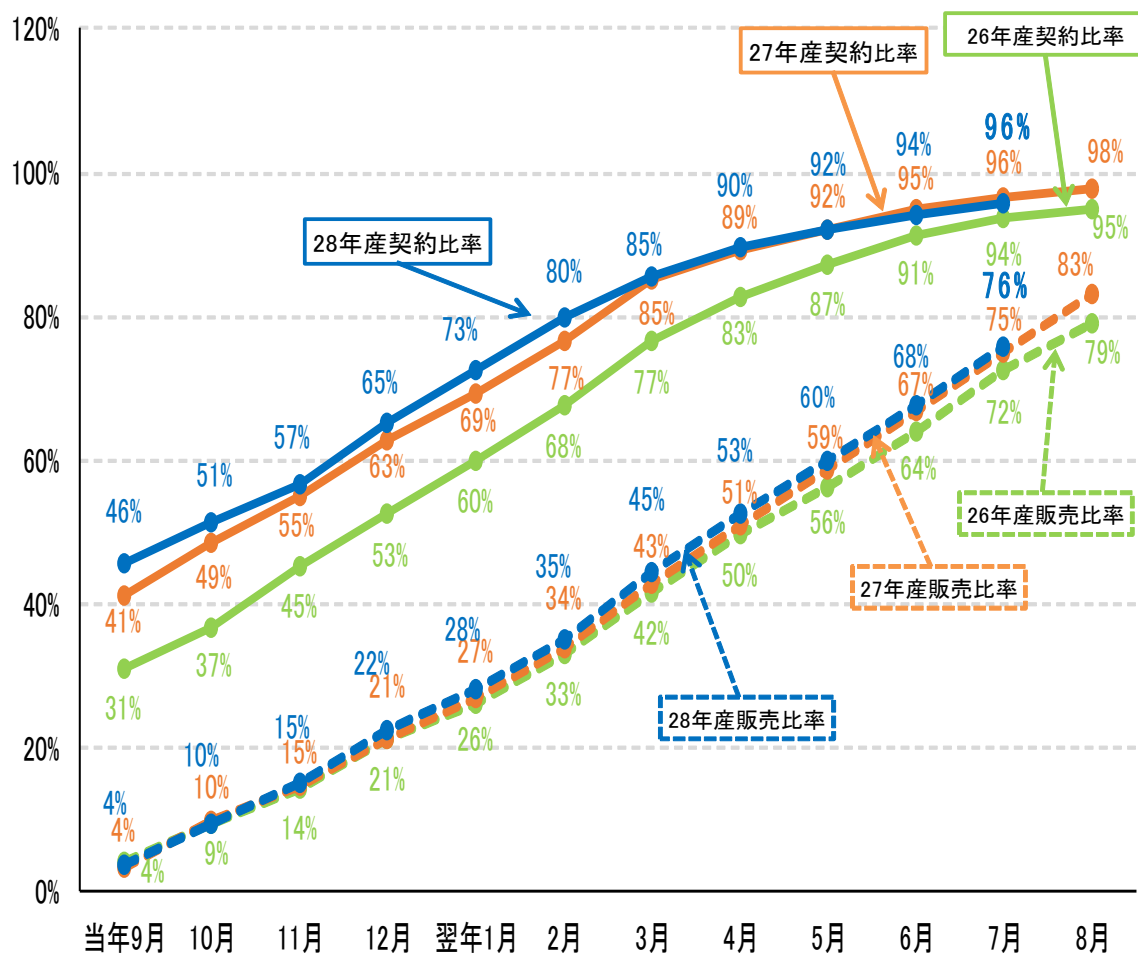

注：平成26・27年産は、各月末時点の契約・販売数量を生産年の翌年10月末の集荷量で除して算出した最終実績ベース。  
平成28年産は、各月末時点の契約・販売数量を平成29年7月末の集荷量で除して算出した直近ベースのため、今後、集荷数量の増加に伴い契約・販売比率に変動が生じる可能性がある。

# (6) 平成28年産水陸稲の収穫量(確報)

全国農業地域 都道府県	作付面積 (子実用)	収穫量と前年産との比較					
		収穫量 (子実用)	前年産と		の比較		
			作付面積		収穫量		
			対差	対比	対差	対比	
	(1)	(2)	(3)	(4)	(5)	(6)	
	ha	t	ha	%	t	%	
全(全国農業地域)	1,479,000	8,044,000	△ 27,000	98	55,000	101	
北海道	105,000	578,600	△ 2,800	97	△ 24,000	96	
青森県	1,374,000	7,466,000	△ 24,000	98	△ 80,000	101	
岩手県	375,900	2,165,000	△ 5,400	99	△ 44,000	98	
宮城県	205,600	1,165,000	△ 2,200	99	△ 61,000	106	
秋田県	271,500	1,467,000	△ 4,800	98	△ 17,000	101	
山形県	93,400	480,300	△ 1,800	98	△ 10,100	102	
福島県	104,500	538,700	△ 1,300	99	△ 1,500	100	
茨城県	106,000	557,300	△ 2,100	98	△ 13,400	102	
栃木県	50,900	250,500	△ 1,200	98	△ 7,700	103	
群馬県	165,700	839,700	△ 5,000	97	△ 12,900	102	
埼玉県	785	2,300	△ 3	100	△ 20	99	
千葉県	105,000	578,600	△ 2,800	97	△ 24,000	96	
東京都	42,600	257,300	△ 900	98	△ 10,700	96	
神奈川県	50,300	271,600	△ 1,100	98	△ 16,200	94	
新潟県	66,600	369,000	△ 100	100	△ 4,200	101	
富山県	87,200	515,400	△ 1,500	98	△ 7,000	99	
石川県	65,000	395,200	△ 300	100	△ 5,700	99	
福井県	64,200	356,300	△ 1,400	98	△ 9,100	98	
山梨県	70,000	362,500	△ 1,100	98	△ 5,600	102	
長野県	57,600	316,900	△ 1,000	98	△ 6,600	102	
岐阜県	15,400	77,800	△ 400	97	△ 500	101	
静岡県	31,700	156,600	△ 500	98	△ 2,000	101	
愛知県	55,800	305,900	△ 1,200	98	△ 1,400	100	
東京都	152	629	△ 5	97	△ 5	99	
神奈川県	3,120	15,400	△ 20	99	△ 200	101	
新潟県	116,800	678,600	△ 700	99	△ 59,400	110	
富山県	38,100	215,600	△ 500	99	△ 200	100	
石川県	25,600	136,700	△ 500	98	△ 500	100	
福井県	25,100	134,300	△ 500	98	△ 1,700	101	
山梨県	4,990	27,300	△ 40	99	△ 200	101	
長野県	32,700	204,000	△ 500	98	△ 3,500	102	
岐阜県	22,200	107,900	△ 300	99	△ 300	100	
静岡県	16,000	84,000	△ 300	98	△ 2,000	102	
愛知県	27,700	144,300	△ 400	99	△ 3,000	102	
滋賀県	27,600	144,100	△ 700	98	△ 5,400	104	
京都府	31,900	170,300	△ 300	99	△ 3,500	102	
大阪府	14,800	76,400	△ 200	99	△ 100	100	
兵庫県	5,310	26,800	△ 130	98	△ 100	100	
奈良県	37,000	185,400	△ 300	99	△ 1,500	99	
和歌山県	8,710	45,700	△ 160	98	△ 0	100	
鳥取県	6,720	34,100	△ 180	97	△ 300	99	
島根県	12,700	66,300	△ 200	98	△ 300	100	
岡山県	17,700	93,500	△ 200	99	△ 3,500	104	
広島県	30,400	162,000	△ 600	98	△ 5,400	103	
山口県	24,100	128,000	△ 600	98	△ 2,800	102	
徳島県	21,000	107,500	△ 600	97	△ 1,400	101	
香川県	11,700	57,300	△ 200	98	△ 2,900	105	
愛媛県	4,470	21,500	△ 110	98	△ 900	104	
高知県	7,180	35,700	△ 160	98	△ 1,900	106	
福岡県	13,200	67,100	△ 400	97	△ 3,200	105	
佐賀県	14,200	72,100	△ 400	97	△ 900	101	
熊本県	11,800	54,000	△ 200	98	△ 700	101	
大分県	6,580	31,600	△ 170	97	△ 400	101	
鹿児島県	5,180	22,200	△ 110	98	△ 0	100	
福岡県	36,000	180,400	△ 500	99	△ 5,200	103	
佐賀県	24,800	129,200	△ 500	98	△ 600	100	
熊本県	12,000	59,500	△ 500	96	△ 400	99	
大分県	33,800	178,100	△ 1,800	95	△ 100	100	
鹿児島県	21,300	107,400	△ 600	97	△ 2,700	103	
宮崎県	16,800	83,700	△ 500	97	△ 3,400	104	
鹿児島県	...	...	nc	nc	nc	nc	
鹿児島県	...	...	nc	nc	nc	nc	
鹿児島県	21,000	101,400	△ 600	97	△ 2,500	103	
鹿児島県	...	...	nc	nc	nc	nc	

注：収穫量（子実用）及び収穫量（主食用）については都道府県ごとの積上げ値であるため、表頭の計算は一致しない場合がある。

出典：農林水産省「平成28年産作物統計」（[http://www.maff.go.jp/j/tokei/kouhyou/sakumotu/sakkyou\\_kome/index.html](http://www.maff.go.jp/j/tokei/kouhyou/sakumotu/sakkyou_kome/index.html)）

## (7) 平成29年産水稻の8月15日現在における作柄概況

8月15日現在の早場地帯の作柄は「平年並み」又は「やや良」、遅場地帯の生育は「平年並み」又は「やや良」の見込み。

### 【調査結果】

ア 東日本を中心とした早場地帯（19 道県）の作柄は、「平年並み」又は「やや良」と見込まれる。

これは、一部地域で7月下旬から8月中旬の日照不足等の影響が見込まれるものの、田植期以降おおむね天候に恵まれたことにより、全もみ数が一部を除き平年以上に確保されると見込まれるためである。

### 図1 早場地帯の作柄の良否

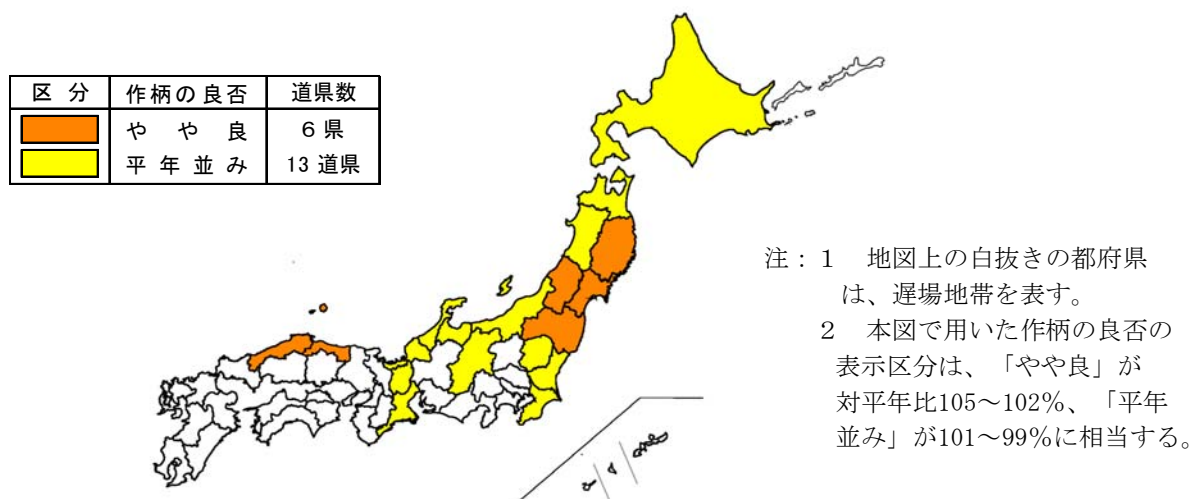

イ 西日本を中心とした遅場地帯（沖縄県（第二期稲）を除く27 都府県）の生育は、田植期以降おおむね天候に恵まれていることから、「平年並み」又は「やや良」で推移している。

### 図2 遅場地帯の生育の良否

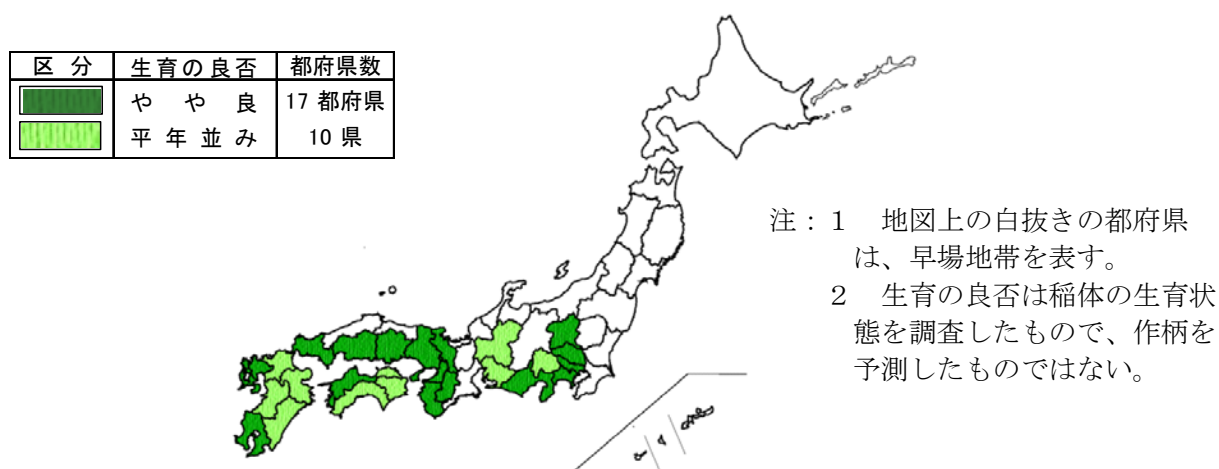

ウ 平成29年産水稻早場地帯の作柄概況

区 分	平 年 比 較				
	作柄の良否	穂数の多少	1穂当たり もみ数の多少	全もみ数の多少	登熟の良否
北 海 道	平年並み	やや少ない	やや多い	やや少ない	や や 良
青 森	平年並み	平年並み	平年並み	やや多い	やや不良
岩 手	や や 良	やや多い	平年並み	やや多い	やや不良
宮 城	や や 良	多 い	やや少ない	やや多い	やや不良
秋 田	平年並み	平年並み	平年並み	平年並み	平年並み
山 形	や や 良	やや多い	平年並み	やや多い	平年並み
福 島	や や 良	やや多い	平年並み	やや多い	平年並み
茨 城	平年並み	やや多い	やや少ない	平年並み	平年並み
栃 木	平年並み	やや多い	やや少ない	やや多い	やや不良
千 葉	平年並み	やや多い	平年並み	やや多い	やや不良
新 潟	平年並み	平年並み	平年並み	平年並み	平年並み
富 山	平年並み	多 い	やや少ない	やや多い	やや不良
石 川	平年並み	平年並み	平年並み	平年並み	平年並み
福 井	平年並み	やや多い	やや少ない	平年並み	平年並み
長 野	平年並み	平年並み	平年並み	平年並み	平年並み
三 重	平年並み	やや多い	少 な い	やや少ない	や や 良
滋 賀	平年並み	やや多い	やや少ない	平年並み	平年並み
鳥 取	や や 良	やや多い	やや少ない	やや多い	平年並み
島 根	や や 良	多 い	平年並み	やや多い	やや不良

注：本表における平年比較の表示区分は、「良・多い」が対平年比106%以上、「やや良・やや多い」が105～102%、「平年並み」が101～99%、「やや不良・やや少ない」が98～95%、「不良・少ない」が94%以下に相当する。

エ 平成29年産水稻遅場地帯の生育状況

区 分	平 年 比 較		
	生育の良否	草丈の長短	茎数の多少
群 馬	や や 良	長 い	平年並み
埼 玉	や や 良	平年並み	やや多い
東 京	や や 良	長 い	やや多い
神 奈 川	や や 良	平年並み	多 い
山 梨	平年並み	平年並み	平年並み
岐 阜	平年並み	平年並み	やや多い
静 岡	や や 良	やや長い	やや多い
愛 知	平年並み	やや短い	やや多い
京 都	や や 良	平年並み	やや多い
大 阪	や や 良	平年並み	やや多い
兵 庫	や や 良	やや長い	やや多い
奈 良	や や 良	平年並み	やや多い
和 歌 山	や や 良	平年並み	やや多い
岡 山	や や 良	やや長い	やや多い
広 島	や や 良	平年並み	やや多い
山 口	や や 良	やや長い	やや多い
徳 島 (普通栽培)	平年並み	やや短い	やや多い
香 川	平年並み	平年並み	平年並み
愛 媛	や や 良	やや長い	やや多い
高 知 (普通栽培)	平年並み	平年並み	平年並み
福 岡	平年並み	やや長い	平年並み
佐 賀	や や 良	平年並み	やや多い
長 崎	や や 良	やや長い	やや多い
熊 本	平年並み	平年並み	平年並み
大 分	平年並み	やや長い	平年並み
宮 崎 (普通栽培)	平年並み	やや長い	平年並み
鹿 児 島 (普通栽培)	や や 良	平年並み	やや多い

注：生育状況は、草丈の長短、茎数の多少等の計測結果、生育の遅速、被害の発生状況及び一部のほ場における計測可能な穂数、もみ数等の計測結果等を総合して、8月15日現在における稲体の生育状態を調査したもので、作柄を予測したものではない。