



MAFF
農林水産省

「食」と「環境」を未来に継承する

中国四国農政局

2026 採用パンフレット

**高卒
事務**

”自然を守る。国を守る。”

Contents

- P3 まずは知ってほしい、中国四国農政局！
- P4 中国四国管内MAP
- P5 業務内容
- P23 入省後のキャリアパス(高卒・事務)
- P24 育成・フォロー体制
- P25 ワーク・ライフ・バランス
- P26 職員の1日
- P27 キャリアアップ
- P30 BUZZ MAFF(ばずまふ)
- P31 働き方改革
- P32 育児休業取得者の声
- P33 新規採用者からのメッセージ
- P34 農政局の魅力
- P35 採用について
- P37 Q&A



VISION STATEMENT

わたしたち農林水産省は、
いのち
生命を支える「食」と安心して暮らせる「環境」を
未来の子どもたちに継承していくことを使命として、
常に国民の期待を正面から受けとめ
時代の変化を見通して政策を提案し、
その実現に向けて全力で行動します。

まずは知ってほしい、中国四国農政局！

中国四国農政局とは？

中国四国農政局は、全国8ヶ所に設置されている農林水産省の地方行政組織の一つとして、中国地方・四国地方の9県を管轄し、約1200人の職員が日々の業務に励んでいます。

太平洋・日本海・瀬戸内海に囲まれ、中山間地域を多く持つ中国地方・四国地方は、美しい自然と豊かな環境に恵まれ、多種多様な気候、風土により様々な農業が展開されています。中国四国農政局は、このような地域の特性を活かしたきめの細かい農業行政を総合的に推進しています。



具体的に何しているの？

食料の
安定供給

「食」と「環境」を
未来へつなぐ

世界への
展開

美しく活力ある
農山漁村の実現

どこで働いているの？

生産や消費の現場により近い国の機関として…

- (1) 食料・農業・農村に関する施策の普及・地域の実態の把握
- (2) 食品の安全性の確保のための監視・指導と消費者行政
- (3) 主要食糧業務の実施、食品産業行政の推進
- (4) 生産及び経営を通じた農業施策の一体的な推進
- (5) 農村及び中山間地域の振興、農業農村整備事業の実施・指導・助成
- (6) 国営事業による基盤整備等について、地域の実情に合った施策の実施

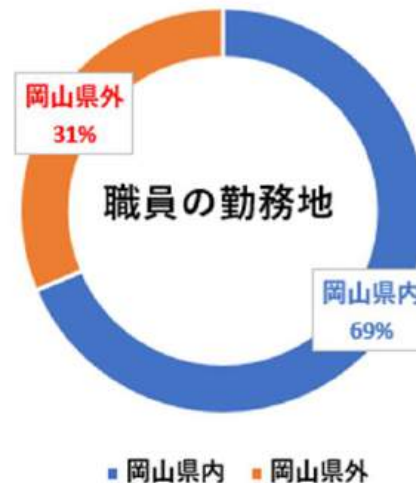

職員の約7割が
岡山県内で勤務！

(%は職員の人数比(事務系職員、令和7年4月1日現在))

■ ■ ここが私たちのステージ！中国四国管内MAP



中国四国農政局(本局)
(岡山県岡山市)

01 企画調整室
02 総務課
03 会計課
04 消費・安全部
05 生産部
06 経営・事業支援部
07 農村振興部
08 統計部

県拠点: 9ヶ所

鳥取県拠点(鳥取県鳥取市)	徳島県拠点(徳島県徳島市)
島根県拠点(島根県松江市)	香川県拠点(香川県高松市)
岡山県拠点(岡山県岡山市)	愛媛県拠点(愛媛県松山市)
広島県拠点(広島県広島市)	高知県拠点(高知県高知市)
山口県拠点(山口県山口市)	

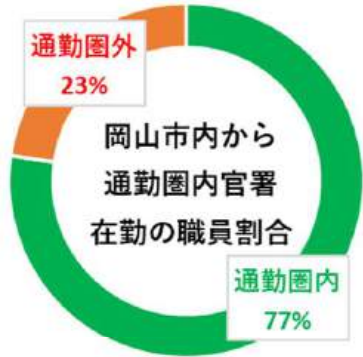

■ 通勤圏内 ■ 通勤圏外

(%は職員の数比(事務系職員、令和7年4月1日現在))



国営事業(務)所: 11ヶ所(2支所除く)

中国土地改良調査管理事務所(広島県広島市)
四国土地改良調査管理事務所(香川県丸亀市)
土地改良技術事務所(岡山県岡山市)
吉井川農業水利事業所(岡山県岡山市)
吉野川北岸二期農業水利事業所(徳島県阿波市)
道前道後用水農業水利事業所(愛媛県東温市)
宍道湖西岸農地整備事業所(島根県出雲市)
南周防農地整備事業所(山口県田布施町)
道前平野農地整備事業所(愛媛県西条市)
高知南国農地整備事業所(高知県香美市)
岡山南土地改良建設事業所(岡山県岡山市)

同一建物内に所在

※恒久官署ではなく、将来的に役割を終える事業所も含まれます。
※中国土地改良調査管理事務所は広島市中区へ移転予定です。
移転後は岡山県内からの通勤が可能となります。

令和8年3月現在

- 県拠点
- 国営事業(務)所
- 岡山市内から通勤可能な官署(岡山県外4ヶ所)

情報発信と調整で、 現場と農政をつなぐ

01 企画調整室の主な業務

- ▶ 農政局が所掌する各種施策に関する企画・総合調整、広報・報道活動
- ▶ 農畜産物等の災害対策のとりまとめ
- ▶ 農畜産物・飲食料品等の物価対策
- ▶ 農政全般に関する情報発信・収集及び相談対応等の事務

02 私の仕事内容

本省、局内及び県拠点との総合調整を担当しています。幹部が出張する際に行程表を作成したり、後援等名義使用にかかる書類審査を行っています。幹部の方々と業務で関わる機会が多く、農政局として農業者のために今何をすべきなのかを学ぶことができる部署です。

團 優真

企画調整室 調整係

R6年入省/行政/経済学部卒

03 印象に残っている出来事

おかやまミツバチプロジェクトの体験学習で小学生を対象に「環境にやさしい農業」について講義を行いました。子どもたちからは「給食は残さず食べる!」といった声上がり、学んだことをすぐに実践しようとする姿を肌で感じて、とても嬉しかったです。

講義の様子



Daily Schedule

8:30

登庁

9:00~11:00

農政局長出席の表彰式に随行

11:00~12:00

フォトレポートの作成

12:00

昼食

13:00~15:00

作業依頼資料のとりまとめ

15:00~17:00

オンライン説明会の運営

17:15

退庁

職員の業務を支える、 縁の下の力持ち

01 総務課の主な業務

- ▶ 職員の人事異動、採用活動
- ▶ 研修、インターンシップのとりまとめ
- ▶ 服務、国家公務員倫理
- ▶ 福利厚生、共済組合
- ▶ 公文書管理、情報システムの管理

02 私の仕事内容

職員の勤務状況や手当に関する業務を担当しています。職員の生活に直結する仕事であり、個人情報も取り扱うため、責任感をもって取り組んでいます。組織づくり、職場環境の整備といった側面から事業担当者を支え、間接的に農業の未来に貢献できる部署です。

辰己 颯

総務課 人事第2係

R7年入省/行政/法学部卒

03 現在の仕事の魅力

総務課の業務は内部管理がメインのため、一見地味なイメージを持たれるかもしれませんが、確かに、他部署と比べて出張や外部の方と関わる機会は少ないですが、その分各部署とのやり取りは多いため、人脈を広げて楽しく仕事を進めることができます。

業務説明会の様子



Daily Schedule

8:30

登庁

9:00~11:00

勤務状況報告のとりまとめ

11:00~12:00

非常勤職員雇用関係書類の確認

12:00

昼食

13:00~16:00

給与実務初任者等研修会へ参加

16:00~17:00

ミラプロ打ち合わせ

17:15

退庁

幅広い管理で、 農政と組織の土台を支える

01 会計課の主な業務

- ▶ 入札・契約
- ▶ 補助金等の経理
- ▶ 国有財産の管理
- ▶ 庁舎管理等の事務
- ▶ 歳出・歳入
- ▶ 物品の購入・管理
- ▶ 宿舍の管理、営繕

02 私の仕事内容

中国四国農政局管内の本局及び県拠点で必要となった物品購入を主に担当しています。契約・支払に関する書類の作成や確認を行っており、お金を扱うため正確性の必要さとやりがいを感じています。

山田 晴可
会計課 調達係
R6年入省/行政/経済学部卒

03 職場の雰囲気

会計課は若手も多くお菓子を交換したり和気あいあいとしています。きさくに話しかけてくれる職員が多いので分からないことも聞きやすく、安心して業務に取り組むことができます！

職場の様子



Daily Schedule

8:30	登庁
9:00~11:00	メール確認 発注とりまとめ
11:00~12:00	打ち合わせ
12:00	昼食
13:00~15:00	納品対応
15:00~17:00	関係書類作成
17:15	退庁

04 消費・安全部



消費生活課

食の安全に関する正しい知識の普及啓発、食育の推進、「消費者の部屋」の運営、消費者相談窓口等を行っています。



米穀流通・食品表示監視課

食品表示法、米トレーサビリティ法などの監視7法に基づく監視、普及・啓発、食品表示に関する疑義情報や相談の受付等の業務を行っています。



農産安全管理課

農産物の安全性確保、病虫害の防除対策、輸出入に係る植物の検疫に関する情報の収集及び提供、農薬・肥料の安全性確保及び適正な使用、土壌汚染の防止・除去等の安全性確保等を行っています。



畜水産安全管理課

畜水産物の安全性確保、飼料・動物用医薬品等の安全性確保及び適正な使用、牛トレーサビリティ、ペットフードの安全性確保等を行っています。



消費者の部屋



詳細はこちらの動画をチェック！

岡山第二合同庁舎1階にある展示コーナーでは、農林水産省の取組や身近な食生活に関する様々なテーマについて、パネルやパンフレットを用いて情報提供を行っています。また、中四国管内の図書館等に出向く「移動消費者の部屋」や「消費者相談窓口」も設置しており、消費者の皆さまと積極的にコミュニケーションを図っています。



食品表示の適正化

近年、外国産あさりが熊本県産と偽って販売される問題が話題となり、中国四国農政局も産地偽装の解明に関わりました。こうした不適正表示を防ぐため、米穀流通・食品表示監視課では立入検査などを行い、店頭表示や流通状況の確認、事業者への指導を行っています。



名 称	クッキー
原 材 料 名	小麦粉(国内製造)、バター、グラニュー糖/乳化剤、ステアリン酸Ca、香料(一部に小麦・乳成分を含む)
内 容 量	105g
賞 味 期 限	令和〇〇年〇〇月〇〇日
保 存 方 法	直射日光を避け、高温多湿を避けて保存してください。
製 造 者	岡山県岡山市×××-△△△ 〇〇〇食品株式会社

食の安全と、 消費者の安心を守る

01 私の仕事内容

- ▶ 食育イベントの企画・運営
- ▶ 食育活動表彰に関する周知・情報収集
- ▶ 農政局HP「食育ひろば」の管理・運営
- ▶ 交付金(食育の推進)に関する事務
- ▶ 有機農業推進PRプロジェクトのうち
大学との連携



02 消費・安全部の若手研修

今年度は、関西空港内の「植物防疫所」や「動物検疫所」、調査分析機関「FAMIC」などの関係機関へ実際に行き、研修をさせていただきました！



高橋 光貴

消費・安全部

消費生活課 企画情報係

R6年入省/行政/農林海洋科学部卒

03 印象に残っている出来事

農林水産省は徳島県との共催で、食育を推進する全国大会を開催しました。私たち消費生活課では、元サッカー選手を講師に招いた食育セミナーや食品ロスを体感できる計量ゲームを実施しました。デスクワークだけでなく、イベントなどで仕事をすることも多いので楽しいですよ！



Daily Schedule

8:30	登庁
9:00~11:00	食育セミナーの打合せ・準備
11:00~12:00	HPの作成・更新作業
12:00	昼食
13:00~15:00	県から提出された交付金書類の確認
15:00~17:00	食育メルマガの作成
17:15	退庁

05 生産部



生産振興課

米・麦・豆類など主要農作物の生産・流通の改善等に関する指導・助成、米の需給調整（生産数量目標の設定等への助言等、麦・大豆・新規需要米等の生産振興等）、経営所得安定対策の推進等を行っています。



業務管理課

主要食糧の売買管理等に関する業務、主要食糧の納付金の徴収・米穀の輸出入数量の届出に関する業務を行っています。



園芸特産課

野菜、果樹、花き、工芸農作物等の生産・流通の改善等に関する指導・助成、需給等の調査、野菜価格安定対策等を行っています。



畜産課

畜産の振興、畜産経営の改善、畜産物の流通・消費に関する指導・助成、畜産環境の保全、草地の整備、飼料の確保、地方競馬監督等を行っています。



環境・技術課

農業技術の改良・普及、生産資材等のコスト削減、環境保全型農業・GAPの推進、バイオマス・再生可能エネルギーの利活用の促進、地球温暖化対策等を行っています。



スマート農業の推進

スマート農業の詳細はこちら
(中国四国農政局HP)



近年発展が著しいロボット、AI、IoT等の先端技術を活用して、農業現場の労働力不足を解消し、生産性を飛躍的に向上させる「スマート農業」の取組に期待が高まっています。

中国四国農政局では、スマート農業を行うために必要な設備や機械を導入する費用を補助する事業を行ったり、スマート農業に取り組みたい農業者に向けたフォーラムを開催することで、スマート農業の推進に取り組んでいます。



ラジコン草刈機



ドローンによる農薬散布



GREEN×EXPO 2027

GREEN×EXPO
2027公式HP



「GREEN×EXPO 2027」とは、2027年に神奈川県横浜市（旧上瀬谷通信施設）で開催される国際園芸博覧会の略称です。日本では1990年の大阪花の万博以来37年ぶりとなる最上位（A1クラス）での開催で、BIE（博覧会国際事務局）認定の万博でもあります。

横浜スタジアム約28個分、約100ヘクタールの広大なエリアに1000万株の花と緑が集結します。

生産現場から

日本の食卓を未来につなぐ

01 私の仕事内容

スマート農業機械の導入を支援する補助事業を主に担当しています。また、スマート農業技術を多くの農業者の方に知ってもらうために、フォーラム等のイベントを開催しました。スマート農業技術の推進を目標に様々な業務に取り組んでいます。

02 学生へのメッセージ

私は大学時代は農学部でしたが、現在は行政職として入省し、農林水産業を支えています。農政局では、行政区分で入省した職員でも実際に農林水産業を支える業務を担当することができます！農学部で培った経験が活かれているので、文系学部だけでなく理系学部の人にもおすすめです！

阿式 杏

生産部 環境・技術課

スマート農業技術等活用推進係
R7年入省/行政/農学部卒

03 印象に残っている出来事

スマート農業を多くの農業者の方に知ってもらうためにスマート農業推進フォーラムを開催しました。講演とスマート農業の展示の2部構成で、会場には約100人の参加者が集まりました。開催までの準備はとても大変でしたが、農業者の方からの参加してよかったという言葉で私の仕事は農業者の力になっていると実感できました！



Daily Schedule

8:30	登庁
9:00~10:00	班内でのミーティング
10:00~12:00	補助金事業の審査業務
12:00	昼食
13:00~16:00	スマート農業の実演会見学
16:00~17:00	イベントのチラシ作成
17:15	退庁



担い手育成課

地域計画、認定農業者制度、集落営農、農業経営の法人化等の推進による農業の担い手の育成等の事務を行っています。



輸出促進課

輸出の促進、海外事業展開、輸出に必要な証明書の発行、地理的表示、知的財産の保護・活用等の事務を行っています。



食品企業課

食品産業の育成・振興、適正取引の推進、食品・容器包装リサイクルの促進、卸売市場の整備、食文化の振興等の事務を行っています。



農地政策推進課

農地の権利移動その他農地関係の調整、農地の集積・集約化の推進、農業委員会等の指導、国有農地等の管理・処分等の事務を行っています。



経営支援課

新規就農の促進や青年農業者の育成、女性農業者の政策決定過程への参画推進、農業の担い手への支援、農業者の協同組織の発達、各種制度資金の調整等の事務を行っています。



地理的表示(GI)保護制度について

地域には、伝統的な生産方法や気候・風土・土壌などの生産地等の特性が、品質等の特性に結びついている産品が多く存在しています。これら産品の名称(地理的表示)を知的財産として登録し、保護する制度が「地理的表示(GI)保護制度」です。

農林水産省は、地理的表示保護制度の導入を通じて、それらの生産業者の利益の保護を図ると同時に、農林水産業や関連産業の発展、需要者の利益を図るよう取組を進めています。

ホームページでは、中国四国地域の GI登録産品を紹介しています。



【高知：物部ゆず】



【徳島：阿波尾鶏】



【岡山：連島ごぼう】



【鳥取：こおげ花御所柿】



【広島：豊島タチウオ】



農地の効率的な利用のために

今後高齢化や人口減少の本格化により、農業者の減少や耕作放棄地が拡大し、地域の農地が適切に利用されなくなることが懸念されています。地域の農業を維持するために効率的に農地を利用できる担い手に土地を集める必要があります。

農林水産省では、「どの農地を、誰が、どのように使っていくか」など地域の農業の将来像を示した「地域計画」のブラッシュアップを推進しています。また、地域計画に基づいて、農地を借り受け、意欲のある農業者(担い手)に農地をまとめて貸し付ける農地中間管理機構の活動を支援しています。



農地中間管理機構について詳しく知りたい方はこちらから↓↓(農林水産省HP)



挑戦する農業者・企業に、 確かな支援を

01 私の仕事内容

主に認定農業者制度(目標を立てて頑張る農業者を支援する制度)の担当をしています。認定を希望する農業者からコンスタントに申請や問い合わせがあります。他に、全国優良経営体表彰や地域計画などのサブ担当として幅広く業務を行っています。

02 職場の雰囲気

業務によって関わる上司が異なりますが、どの方も優しく丁寧に教えてくださいます。一緒に法律やマニュアルを見ながら業務について話し合うことが多く、全体的にコミュニケーションも活発で報連相しやすい環境です。また、他の課との風通しもよく、県からの質問を相談することや、出張に同行させていただく機会もありました。



平野 真衣

経営・事業支援部

担い手育成課 経営調整係

R6年入省/行政/教育学部卒

03 印象に残っているイベント

JR岡山駅エキチカひろばで開催された、企画調整室主催の有機農業フェアのスタッフとして参加しました。有機農産物の販売だけでなく、じゃんけん大会やクイズ大会のお手伝いもしました。写真はJA岡山の笑味ちゃんと集客中の様子です(^^)



Daily Schedule

8:30

登庁

9:00~11:00

申請書確認
電話対応

11:00~12:00

起案書類
作成

12:00

昼食

13:00~15:00

会議、
概要メモ作成

15:00~17:00

行程表作成、
研修など

17:15

退庁

07 農村振興部①



農村計画課

都市計画との農林漁業調整、農地の転用、市民農園の整備、多面的機能発揮の促進、農業振興地域の整備に関する連絡調整、中山間地域等直接支払制度の指導・助成等を行っています。



都市農村交流課

農山漁村と都市との地域間交流等の農山漁村の活性化対策、農山漁村発イノベーションに関する事業の推進、地産地消の推進に関する事務、農福連携の活動促進等を行っています。



土地改良管理課

土地改良区等の指導・監督、土地改良事業の手續・融資・事後評価、農用地の交換分合・換地等を行っています。



農村環境課

農村地域及び土地改良事業に係る環境の保全、農地保全・水質保全対策、地質調査・地下水開発・保全及び地盤沈下等に関する調査、連絡調整及び指導、鳥獣被害の防止対策及びジビエの利活用促進等を行っています。



事業計画課

国が行う土地改良事業地区等の調査・計画作成、県・団体が行う農地等の整備、農村整備、かんがい排水・防災等に関する事業計画地区の審査・指導等を行っています。



「農泊」の推進

「農泊」とは、農山漁村に宿泊し、滞在中に豊かな地域資源を活用した食事や体験等を楽しむ「農山漁村滞在型旅行」のことです。地域資源を観光コンテンツとして活用し、インバウンドを含む国内外の観光客を農山漁村に呼び込み、地域の所得向上と関係人口創出を図ります。

農林水産省では、「農泊」に取り組む地域に対し、地域が一丸となって取り組むための体制整備、地域資源を活用した魅力ある観光コンテンツを磨き上げる取組、古民家や廃校等を活用した滞在施設等の整備への支援を行っています。また、中国四国農政局の取組として、連携協定を締結している大学の学生が農泊を体験し、農泊地域の魅力や課題について考えるモニターツアー等を実施しています。



農泊地域の情報はコチラ



農泊総合情報プラットフォーム
「FARM STAY japan」



ジビエ等の消費拡大

農作物の鳥獣被害防止対策等のための鳥獣捕獲数が増加する中、捕獲した野生鳥獣を地域資源ととらえ、ジビエとして有効活用する取組が全国で拡大しています。このような中、農林水産省は国産ジビエの認知向上、普及、需要拡大に取り組んでいます。



←「全国ジビエフェア」の開催
ジビエの利用についてはこちら

ジビエメニューが食べられるお店、ジビエやジビエ等商品（ペットフードや皮革製品等含む）が買えるお店を検索できる。全国約2000店舗（令和5年度実績）の飲食店等が参加。



農山漁村を見つめなおし、 農業の未来を守る

01 私の仕事内容

農泊に関する業務を担当しており、補助金に関わる事務作業も行っていますが、他部署に比べて出張が多いことが特徴です。実際に農泊に取り組まれている事業者の方から直接お話を伺うことも多く、日々農山漁村の活性化に向けた知識や経験を積ませていただいています。

02 学生へのメッセージ

入省して感じたのは、思ったより“なんとかなる”ことです。わからないことは上司や先輩方が何でも助けてくださいますし、失敗してもちゃんと次に活かせる環境があります。

「メンター制度」という年次の近い先輩に悩みを相談できる制度もありフォローも充実しています！ぜひ一度、農政局の説明会にお越しください！



下家 和佳奈

農村振興部 都市農村交流課
地域活性化係
R7年入省/行政/地域学部卒

03 印象に残っている出来事

入省後すぐイベントでラジオに出演しました。先輩と何度も読み合わせを行い、噛まずにやり切ることができました。地図を使った手作りクイズも多くの方に挑戦していただきました。



Daily Schedule

8:30	登庁
8:30~9:30	メールチェック
9:30~12:00	交付金関連作業書類の確認
12:00	昼食
13:00~17:15	農泊地域との打ち合わせ
17:15	退庁



設計課

土地改良事業の工事の設計・技術審査・指導、河川協議・水利権に係る他省庁との連絡調整を行っています。



農地整備課

国が行う農地再編整備事業等の実施、県・団体が行う農地整備事業、農道の整備事業、多面的機能支払、土地改良事業に係る営農等の指導・助言・助成等を行っています。



水利整備課

国が行うかんがい排水事業の実施、県・団体が行うかんがい排水事業の指導・助言・助成、土地改良財産の管理等を行っています。

農業農村整備事業

農業農村整備事業とは、我が国の農業生産を支える重要なインフラである農地(田や畑)や農業水利施設(ダムや水路)などの整備や改修を行っている事業です。

中国四国農政局では、中四国管内の国営事業所と連携し国営事業を、管内の各県からの申請をもとに補助事業をそれぞれ実施しています。

行政系の職員は、主に国営事業の予算管理や各県からの補助事業等の申請書類の審査などの仕事を行っています。また、管内の国営事業所で勤務し、工事契約等の業務や用地交渉などの業務を担当します。

以下にて事業の例をいくつかご紹介します！



農地の大区画化

水田を大区画化することにより、農作業の省力化・効率化を図ります。生産コスト(特に「労働費」及び「機械経費」)を低減し、営農条件の改善による荒廃農地の発生抑制や、担い手への農地の集積・集約化の加速にも寄与します。

【区画整理着工前】



【区画整理着工後】



国営農用地再編整備事業による農地の大区画化（高知県南国市）

07 農村振興部②



地域整備課

県・団体が行う農村の整備事業、農業集落排水事業、農山漁村活性化に係る交付金の実施等の指導・助言・助成等を行っています。

防災課

国や県などが行う農地・農業用施設災害復旧事業等に関するもののほか、国が行う総合農地防災事業、地すべり対策事業、（海岸事業：九州局のみ）の実施、県や団体が行う農地等保全管理事業、海岸事業等の指導・助言・助成等を行っています。

用地課

国が行う土地改良事業の用に供する土地等の買収・使用やこれに伴う損失補償、土地改良事業等により造成された施設等の事業実施中における管理・処分等を行っています。



畑地かんがい施設の整備



「かんがい」ってなに？
→農地に人工的に水を供給して作物の生育を助ける技術のこと！

かんがい施設の整備や排水改良を通して、農作物の生産維持・拡大に加え、労働時間の低減を目指しています。



農村における情報通信環境の整備

人口減少や高齢化が進行する農村地域において、農業水利施設等の農業農村インフラの管理の省力化・高度化や、スマート農業の実装を図るとともに、地域活性化を促進するため、情報通信環境の整備を推進しています。



農業水利施設の整備

ため池やダム、堤防といった農地・農業水利施設を整備し、農業生産の維持、農業経営の安定を図ります。また同時に国土保全や地域住民の暮らしの安全確保にも貢献しています！



整備後のため池



堤防の耐震化(岡山県岡山市)



調整課

統計に関する総合調整、各部との連絡調整、統計品質管理等を行っています。



統計企画課

統計データの整備・管理、地域における農林水産施策の推進に必要な統計データの提供・分析等を行っています。



経営・構造統計課

農林漁業経営体の経営の実態を把握するための調査、所得統計等の調査、農林水産業に関する基本構造の把握のための調査（農林漁業センサス）等を行っています。



生産流通消費統計課

農作物の生産実態を把握するための面積・生産量調査、魚種別の生産量調査等を行っています。



政策の立案・ 推進に必要な統計データの作成

国民の主食であるコメの収穫量の調査をはじめ農業経営の状況など農林水産政策の推進に必要な統計データを作成しています。



水稲（コメ）調査の様子



データの審査の様子

令和7年度
調査結果は
こちらから



令和7年産水陸稲の
収穫量：農林水産省



政策推進支援のための 地域農業のデータ分析

各種統計データや行政情報等から、地域の政策課題を分かりやすく可視化（マップ化、グラフ化等）し、地域計画等の策定支援をはじめとした現場と農政を結ぶデータ収集・分析など幅広い業務を行っています。



地域農業のデータ分析
（分析レポート）

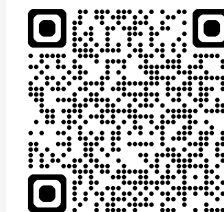



データので、 政策の根幹を支える

01 私の仕事内容

農業経営体の農畜産物を生産するために要した費用(生産費)を審査し、まとめる業務を担当しています。

調査結果は、交付金の算定や各種施策の基礎データとして使用されます。

02 今まで大変だったこと

調査票の審査を行うために必要となる知識の習得が大変でした。審査には、生産費に関する様々な要素(農薬や肥料の種類から、農業機械、税金、土地、各種労働作業にかかる労働時間等まで)を理解することが求められます。

覚えることは多いですが、その分農業に関する知識が増えました！



前田 彩花

統計部 経営・構造統計課

R6年入省/行政/経済学部卒

03 農林水産省の魅力

「食」を中心として多様な分野の仕事があるため、働いていく中で、自分の興味があることや、何をやりたいのかを探していける環境です！



Daily Schedule

8:30	登庁
8:30~9:00	チームの打合せ
9:00~12:00	県拠点から提出された書類の審査
12:00	昼食
13:00~15:00	県拠点への問い合わせ
15:00~17:00	書類審査、資料づくり
17:15	退庁

09 国営事業(務)所



国営事業(務)所とは？

食料需要に対応できる供給力を確保するため、食料生産の中核を形成する優良農業地域を対象に、受益者の申請に基づいて国営事業を実施しています。

行政区分で入省した職員は、これらの国営事業に関する庶務、経理、用地などの業務を中心に担当しています！

課題

- ・農業従事者の高齢化
 - ・狭小、不整形な農地
 - ・排水不良
 - ・施設の老朽化
 - ・耕作放棄地の増加
 - ・担い手不足
- など

国営事業

- ・農地の区画整理
 - ・農業水利施設の整備・耐震化
 - ・専門的な技術支援
- など

効果

- ・営農効率の上昇
 - ・優良農地確保による耕作放棄地の減少
 - ・農業の担い手の増加
- など

事業例



農地の排水改良

用排水路が未整備で排水不良や湿害が発生している農地に対し、排水改良を行っています。
良好な排水条件を確保することで、農地の湛水被害を防止できるとともに、米・麦・園芸作物などのブロックローテーション（農地を複数のブロックに分け、作付けする作物を周期的に入れ替えていくことで健全な土壌を保つ手法）を行うことができるようになります。

【未整備の用水路】



【排水改良後の農地】



せき 堰の改修(かんがい排水事業)

堰（せき）とは、河川を横断して水の流れを調整する構造物で、主に農業用水などを河川から用水路に取水するために設置されます。堰（せき）は洪水時には水を安全に流下させる役割も果たします。堰（せき）の老朽化などに伴う改修工事を行うことで、地域の安定的な農業や人々の安全な暮らしを支えています。

【堰を上空からみた全体像】



【堰の改修作業】



国営かんがい排水事業による堰の改修(岡山県和気郡和気町)

9 県のフィールドで、 現場と農政の架け橋に

01 県拠点の主な業務

県拠点は中国・四国地方9県の各県庁所在地に配置されています。経営の安定に係る業務、統計調査だけでなく、農業者や地方自治体、農協等を訪問し、事業・制度情報の提供や農業者等との意見交換を通じた地域の課題把握、課題解決に向けた相談業務などの「現場と農政を結ぶ業務」を行っています。

02 仕事をするうえで 大切にしていること

前向きな気持ちでいることと、日頃からのコミュニケーションを大切にしています。自分だけで解決できないことは、即座にアドバイスをもらい、解決策を導いています。相談しやすい環境を作っておくことが、迅速な対応に繋がっています。



藤井 理恵
岡山県拠点 農政推進官
R5年選考採用

03 印象に残っている出来事

将来農業の担い手として活躍する農業大学の学生に対し、出前講座を行いました。就農に関する補助金制度やスマート農業について授業を行い、学生からは「今後の農業の課題が理解できた」との意見があり、若い世代に向けての情報発信を強化していくべきだと感じました。



Daily Schedule

8:30	登庁
9:00~10:00	意見交換資料作成
10:00~12:00	生産者との意見交換
12:00	昼食
13:00~15:00	オンライン説明会に参加
15:00~17:00	対応記録のとりまとめ
17:15	退庁

食と農の未来を創る、 農政の中核

01 私の仕事内容

- ▶ 交付金事業の制度検討、予算の要求・執行及び地方農政局の取りまとめ
- ▶ 農林水産省内における障害者施策、高齢社会対策施策の取りまとめ、他省庁との調整
- ▶ 農福連携の推進のためのイベント対応、広報、国会対応、研修の企画・実施など

02 本省と農政局の違い

地方農政局で採用されると、本省での勤務を経験することもできます。
緊急の作業が入った場合は残業をすることもあります。国会対応や予算要求、政策の企画立案など、本省ならではの業務に携わることができ、国政の最先端を肌身をもって感じることができます。

03 農林水産省の魅力

農政局・本省を問わず、共通して感じる魅力は「人の温かさ」です。困ったことがあれば相談しやすい環境かつ若手の成長を応援してくれる雰囲気です。もちろん忙しい場面もありますが、チームで協力して乗り越えています。

YouTubeは
こちらから！→



大橋 潤己

農村振興局 農村政策部
都市農村交流課 農福連携推進室
R4年入省/行政/教育学部卒

Daily Schedule

9:30	登庁
10:00~11:00	室内打合せ
11:00~12:00	事業者とのWeb打合せ
12:00	昼食
13:00~14:00	省内へ作業依頼
14:00~16:00	農政局とのWeb打合せ
16:00~18:00	交付金事務作業
18:15~19:00	退庁

高卒・事務 入省後のキャリアパス & 新規採用者からのメッセージ

【直近数年の異動のイメージ】

- ◎1～2年目:農政局本局(岡山市)
- ◎3～6年目:中四管内(本局・県拠点・事業所)
- ◎7～8年目:農林水産省本省(東京都)
- ◎9年目～ :中四管内(本局・県拠点・事業所)

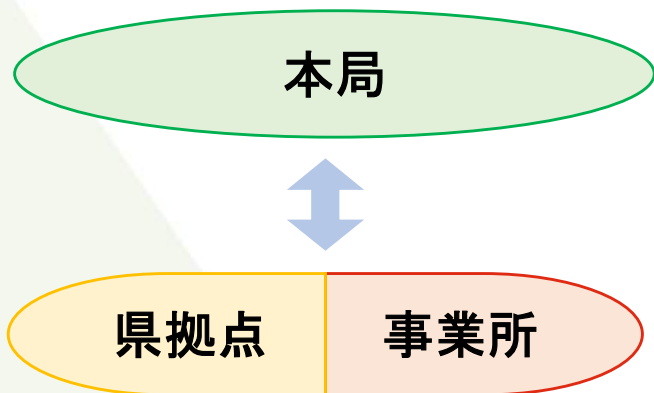

【配属先のイメージ】

企画調整室	消費・安全部	農村振興部
総務課	生産部	統計部
会計課	経営・事業支援部	県拠点
		事業所



▶ 2026年度採用
▶ 一般職(高卒)事務

総務課 厚生係

元村 美月

主な担当業務

職員の健康管理、
児童手当に関すること

Q. 志望動機は？

私たちが生きていくうえで必要不可欠な「食」に関して、幅広い分野や視点で携われる点に興味を持ち、農業という分野で地域活性化に向けて貢献したいと思い志望しました。また、各県拠点や事業所があり、実際に現場へ足を運んでたくさんの方と直接関わりを持つ点も魅力だと思いました。

Q. 実際入省してみたの印象は？

職場の雰囲気が良く、親切で優しい職員が多いため、働きやすい環境だと思いました。些細なことでも丁寧に教えていただけるので、安心して業務に取り組むことができます！人間性・仕事の両面でお手本となる先輩職員の皆さんから日々学びを得ながら、自身の成長を実感できる職場だと思います。

Q. 受験勉強法を教えてください

過去問を中心に勉強していました。間違えた問題を徹底的に勉強したり、苦手科目に毎日触れるようにしたりして問題に慣れていきました。また、面接対策に特に力を入れていました。マナーや言葉遣いに気を配るとともに、一緒に働きたいと思っていただけるように志望動機や自己PRなどを考えました。明るく元気を取り柄に頑張りました！

育成・フォロー体制

01 研修制度

1年目の職員は、採用間もなく新規採用者向けの研修を受け、秋には農家などの現場で1週間程度の実習を行います。これらに加えて、担当する業務に必要なその他の研修を通して、業務上必要な基礎をしっかりと身につけていきます。2年目以降も、スキルアップのための研修が数多く用意されており、職員一人ひとりの成長と業務の能率向上をサポートしています。

また、役職や業務内容に合わせて、中国四国農政局をはじめ、農林水産省本省や人事院など他省庁が実施する研修にも参加でき、継続的にスキルを高めることができます。

主な研修の紹介

このほかにも多数あります！

農林水産省本省主催

- 一般職試験採用者研修(1年目)
- 係長養成研修
- 係長フォローアップ研修
- 課長補佐等養成研修
- 課長補佐等フォローアップ研修
- 管理者研修
- メンタルヘルス担当者研修
- ITパスポート等研修
- 外国語能力向上研修

中国四国農政局主催

- 農村実地研修(1年目)
- 外部有識者による業務研修
- 食品安全行政担当者研修
- 用地・管理業務従事者育成研修
- 統計調査実務研修
- 各部横断的な業務説明会・スキルアップ勉強会

他省庁主催

- 服務・懲戒・倫理制度研修(1年目)
- 給与実務初任者研修(俸給・給与・支給)
- 会計実務研修



一般職試験採用者研修



農村実地研修



02 メンター制度

新規採用職員には、年次の近い先輩職員がメンターとなり、仕事上の悩みを定期的に気軽に相談できる環境を整えています。採用後1年間(採用2年目は希望制)、先輩職員が自身の経験を踏まえてアドバイスを行い、新規採用職員の成長を支えます。



03 パルスサーバイ制度

職員一人ひとりがやりがいを持って、心身ともに健康で働き続けられる職場づくりの一環として、採用後5~10年目までの若手職員に短い周期で簡易アンケートを実施し、職員の健康状況等をリアルタイムで把握しています。メンタルヘルス不調の未然防止に役立てています。



ワーク・ライフ・バランス

国家公務員は制度が超充実しています！

勤務時間	8時30分～17時15分（休憩 12時～13時）
休暇制度	年次休暇：1年に20日付与、15分単位で取得可能！ 特別休暇：夏季、結婚、出産、忌引、ボランティア等
勤務制度	早出遅出勤務（1日の勤務時間を変えずに始業時間を日ごとに設定可能）、フレックスタイム制、テレワーク可能
基本給	200,300円～（一般職高卒程度の場合＝1級5号俸） ※岡山市内の場合、地域手当4%支給のため実質208,312円～
手当	・通勤手当（月上限150,000円！） ・超過勤務手当 ・期末手当、勤勉手当（ボーナス年2回、6月・12月、年間4.65ヶ月分！）など
福利厚生	・各県に公務員宿舎あり（有料） ・健康診断、特定健康診査、特定保健指導の実施、人間ドックの受診助成 ・共済組合・厚生年金加入、その他共済組合提携の各種サービス、団体割引等あり ・引越費用支給あり
育児休業	子が3歳まで取得可能
育児時間	勤務時間の始め又は終わりに30分単位（最大2時間まで）の無給休暇
育児参加休暇	配偶者の産前から出産日以後1年の期間に5日の休暇
子の看護休暇	子が小学3年生まで、1年に5日の休暇
介護休暇	家族1人につき6ヶ月間の日又は時間単位（最大4時間まで）の無給休暇
介護時間	家族1人につき3年間の30分単位（最大2時間まで）の無給休暇
短期介護休暇	勤務時間の前後に通院の付き添いや介護サービスの手続きで、1年に5日の休暇

【職場環境】



【数字で見る中国四国農政局】（令和7年4月1日現在）

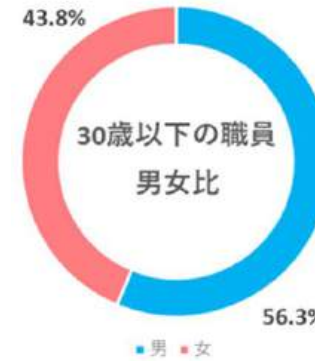

男性職員育児休業取得率 出典：国家公務員の育児休業等の取得状況のフォローアップ

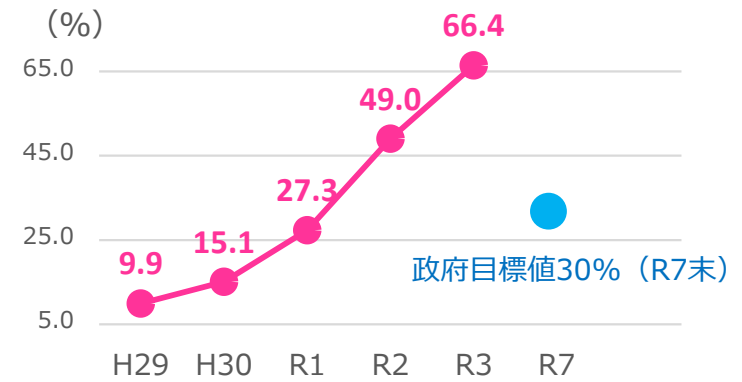

年次休暇の平均取得日数

15.6日

平均残業時間（1ヶ月あたり）

8.7時間

職員の1日

本局・支局・事業所の3パターンの職員の1日のスケジュールを掲載！

森本結香 2025入省
消費・安全部
米穀流通・食品表示監視課



1日のスケジュール



仕事内容

食品表示法に基づき、食品の表示が適正に行われているか、事業者に対して監視や指導を行っています。立入検査後は、確保した資料や聞いた内容を検討し、誰が見ても分かりやすいように報告書にまとめます。

休日の過ごし方

好きなバンドのライブに行ったり、カフェに行ったりしています。今年は5回ライブに行きました。また、岡山市内はカフェが多いので、色々巡るのが楽しいです。



大場寛子 2022入省
鳥取県拠点 地方参事官室



1日のスケジュール



仕事内容

主には日々のホームページの更新やWEB会議の準備、分析業務などを担っていますが、有機農産物などを取り扱っているお店への取材なども行っています。県拠点は農業者の方とお話をする機会も多いので、広く情報提供できるように、日々知識習得に努めています。

休日の過ごし方

鳥取県は海と山に囲まれた自然豊かな土地で、美しい景色、おいしい食べ物がたくさんあり、休日はドライブをしながら、王道の観光地はもちろん、穴場スポット探しを楽しんでいます。



島田和弥 2020入省
宍道湖西岸農地整備事業所
庶務課



1日のスケジュール

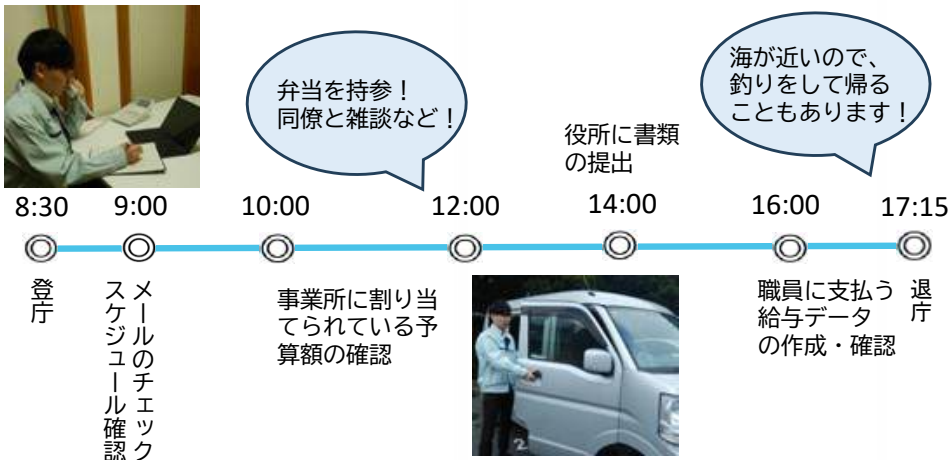

仕事内容

事業所内の職員の給与に関する事務や庁舎・宿舍の管理など事業所の運営・管理に係る事務を担当しています。

休日の過ごし方

アウトドアに出かけたり、同僚と飲みに行ったりしています。料理が好きなので、YouTubeで見つけたレシピにもチャレンジしています。



キャリアアップ

職員のキャリアアップの例についてご紹介します。
 ※組織再編等のため、現在とは係名等が変わっている場合があります。
 ※掲載している例は経歴を一部省略している場合があります。



三原 一孝

総務課長
 平成4年入省／国家一般職行政Ⅱ種

趣味は
 トランペット演奏
 です！



Q 入省の動機

平成3年は、「牛肉・オレンジの輸入自由化」が大きなニュースになった時期であり、消費者としての立場では、「安価で購入できること」に期待がりましたが、一方で、残留農薬による健康被害等「食の安全性」にも興味があったので、行政の側からの目線で物事を見てみたいと思い、農政局を希望しました。

Q 印象に残った出来事

愛媛県八幡浜市が最初の勤務地で、着任当時、「みかんの木」が、前年の台風による塩害でほとんど枯れていました。一部緑の葉をつけている地域があり、理由を聞くと、「国営事業により整備した施設により、塩が付着した木に水をかけることで塩害を免れた。」とのことでした。「自分がこれから携わる仕事で、農家の助けになる」という事例を見て、やる気が出てきたことを覚えています。



H4.4 事業所

南予農業水利事業所用地課係員
 愛媛県南予地域における柑橘類の栽培に必要な農業用水確保のほか、上水も併せて供給できるようダムからパイプラインやファームポンドを国営で整備する事業に必要な用地の買収や工事施工に必要な借地の交渉及び契約に関する事務を担当しました。

H27.4 他局

近畿農政局農村計画部農村振興課課長補佐
 近畿農政局管内の各県拠点に関する予算管理、及び近畿農政局管内における歳入・歳出に関する事務（主計事務）を担当しました。

R6.4 本局

総務課長
 中国四国農政局管内の庶務関係事務、情報セキュリティ、情報公開に関する事務、厚生・共済に関する事務、給与の支給に関する事務、人事に関する事務、服務に関する事務等の統括を担当しています。

- ・ H4.4 事業所：南予農業水利事業所用地課
- ・ H5.10 本局：生産流通部農産普及課
- ・ H7.4 本局：建設部開発課
- ・ H9.4 事業所：東伯農業水利事業所庶務課課長
- ・ H11.4 事業所：山陽東部土地改良建設事務所用地課補償第1係長
- ・ H13.10 事業所：農村計画部農村振興課課長
- ・ H15.10 本局：整備部水利整備課課長
- ・ H17.4 本局：総務部経理課国営土地特別会計係長
- ・ H19.4 本局：総務部会計課国営土地特別会計係長
- ・ H20.4 本局：総務部会計課支出負担行為係長
- ・ H23.4 本局：整備部設計課庶務係長
- ・ H26.1 事業所：中国土地改良調査管理事務所庶務課長
- ・ H27.4 他局：近畿農政局農村計画部農村振興課課長補佐
- ・ H27.10 他局：近畿農政局会計課会計専門官
- ・ H29.4 本局：会計課会計専門官
- ・ H30.4 本省：生産局総務課総務・会計専門官
- ・ R2.4 本局：会計課国有財産管理・調査室長
- ・ R3.4 本局：会計課長
- ・ R6.4 本局：総務課長

係員

係長

専門官

課長補佐

課長

H9.4 事業所

東伯農業水利事業所庶務課課長
 鳥取県中部地域の農業用水確保のため、国営で農業用ダムの整備やパイプライン敷設工事等に伴う予算の管理、入札・契約事務を担当しました。

H30.4 本省

生産局総務課総務・会計専門官
 農林水産本省の生産局総務課及び局内各課に係る、庶務関係事務、服務関係事務、文書関係事務、幹部秘書関係事務を担当する業務の総括を担当しました。

キャリアアップ

職員のキャリアアップの例についてご紹介します。
 ※組織再編等のため、現在とは係名等が変わっている場合があります。
 ※掲載している例は経歴を一部省略しているものがあります。



森田 由紀

生産部生産振興課総務係長
 平成13年入省／国家一般職行政Ⅱ種

食の伝統を守るため、
 食品加工と行事食作り
 を続けています♪



Q 入省の動機

国営事業所でのアルバイトがきっかけで、農作物を育てる環境を整備する農林水産省の公共事業（農業水利施設や幹線水路の改修等）を知り、生きていく上で欠かせない「食と農」を支える公共事業に興味を持ち入省を決めました。

Q 印象に残った出来事

IT技術の発達や、フレックスタイム制、テレワーク等の利用対象者の拡大により、官公庁の執務時間に職場へ出退勤する時代から、多様で柔軟な勤務形態を選択できる時代になったことです。働き方の変化を必要としたときに、どの職員に対しても働き方設計の手助けができることを嬉しく思います。

H21.4 本局

総務部会計課調達係

調達係では、事務用品や消耗品、備品の調達や備品管理事務を担当しました。有益な国費の執行となるよう、環境負荷低減面を考慮した物品の選定、最適な業者選定等、係員にも裁量があり、やりがいを感じました。

H28.4 出向

神戸植物防疫所坂出支所会計係長

四国管内にある植物防疫所支所・出張所の会計事務（予算管理・契約・歳出事務等）及び庶務事務（人事・文書・給与事務等）を担当しました。海港・空港の輸入検疫や諸外国への輸出検疫業務を行う現場であり、今までの部署とは違った緊張感を感じました。

係員

係長

専門官

課長
 補佐

課長

- ・ H13.10 事業所：道前道後平野農業水利事業所庶務課
- ・ H15.4 育児休業（H16.1.1復帰）
- ・ H16.4 本局：総務部厚生課
- ・ H17.7 育児休業（H18.5.8復帰）
- ・ H21.4 本局：総務部会計課
- ・ H26.4 事業所：香川用水土器川沿岸農業水利事業所庶務課
- ・ H26.7 事業所：香川用水土器川沿岸農業水利事業所庶務課経理第2係長
- ・ H28.4 出向：神戸植物防疫所坂出支所会計係長
- ・ H29.4 出向：神戸植物防疫所坂出支所庶務係長
- ・ H30.4 事業所：四国土地改良調査管理事務所庶務課庶務係長
- ・ R3.4 事業所：四国土地改良調査管理事務所庶務課経理第1係長
- ・ R6.4 本局：生産部生産振興課総務係長

H13.10 事業所

道前道後平野農業水利事業所庶務課庶務係
 愛媛県松山市に本所、西条市（旧丹原町）と東温市（旧重信町）に支所がある事業所で採用となり、庶務事務のうち、勤務時間管理、福利厚生、給与及び旅費事務を担当しました。

H26.7 事業所

香川用水土器川沿岸農業水利事業所庶務課経理第2係長
 転居を伴う人事異動により、本局から事業所へ配置換となり、物品調達・役務契約事務のほか、支払事務を担当しました。また新設建設所立ち上げのため、営繕工事の発注から建設所開所に至るまでの手続きに関わりました。

キャリアアップ

職員のキャリアアップの例についてご紹介します。
 ※組織再編等のため、現在とは係名等が変わっている場合があります。
 ※掲載している例は経歴を一部省略しているものがあります。



山根 江梨花

経営・事業支援部輸出促進課
 令和2年入省
 /国家一般職(大卒程度)行政区分

休日は47都道府県制覇を
 目標に旅行を楽しんでいます



Q 入省の動機

農村地域で育ったこともあり、漠然と農業に携わる仕事もいいたく考えながら就活をしていたのですが、農林水産省は業務分野が多岐にわたっており、様々な経験を通してやりたいことを見つけられそうだと感じたため入省を決めました。説明会参加時に感じた雰囲気の良いさも決め手のひとつです。

Q 印象に残った出来事

本省にいた時に農村研修に参加し、静岡県浜松市のみかん農家で20日間勉強をさせていただいたことです。実際に作業を行ったことはもちろん、全国各地から手伝いに来られていた農家の方々と話すなかで自分たちの仕事がどのように現場に繋がっているかを肌で感じ、より一層気が引き締まったことを覚えています。

R4.4 本省

大臣官房統計部管理課会計係
 統計部が行う調査等に必要な契約の発注・支払、旅費審査などを主に担当しました。全国で行う統計調査に関するものや報道でも目にする機会が多い調査の契約にも携わり、本省ならではの規模の大きさを感じました。

R7.4 本局

経営・事業支援部輸出促進課
 補助事業の執行管理や輸出プロジェクト業務を担当し、輸出に取り組んでいる事業者への支援を行っています。事業者の方と直接お話しをしたり、商談イベントで輸出相談対応をしたりと、現場に近いところで学ぶことができていると感じています。

係員

係長

専門官

課長補佐

課長

- ・ R2.4 本局 : 会計課支出負担行為係
- ・ R4.4 本省 : 大臣官房統計部管理課会計係
- ・ R6.4 本局 : 会計課調達係
- ・ R7.4 本局 : 経営・事業支援部輸出促進課

R2.4 本局

会計課支出負担行為係
 局内で行う契約関係書類の審査や入札執行、課内の庶務などを担当しました。不適切な内容での契約ではないか、支払金額は正しいかなど、各種法令や予算についても確認しながら書類審査を行いました。

R6.4 本局

会計課調達係
 局内及び県拠点の職員が使用する物品の管理や、複合機やガソリンの契約・発注、光熱費や新聞といった各種経費の支払など、職員のみなさんが日々の業務を行うために必要な事務を行いました。

BUZZ MAFF (ばずまふ)

農林水産省職員自らが、省公式YouTubeチャンネルでYouTuberとなるなど、担当業務にとらわれず、その人ならではのスキルや個性を活かして、我が国の農林水産物の良さや農林水産業、農山漁村の魅力を発信するプロジェクトです。

日本の農林水産業を世界へ!

100万人!

2026年1月 第24クール スタート!

BUZZ MAFF Channelの登録と動画に「いいね」をよろしくお願いします

http://www.youtube.com/BUZZMAFF

若手職員からベテラン職員まで様々な職員がYouTuberとして活躍しています！
ここでは中国四国農政局で活動している3つのチャンネルを紹介します！

【ちゅーしのじかん】

こんにちは！ちゅーしのじかんです！！
中国四国地方の食&農の魅力、
国内外の方々にお届けします！

【広島の話しよう。】

広島県発のBUZZ MAFF！
鳥獣被害・ジビエ、J-クレジット
など地域の取組をお届け！

【高知を愛しちゅう】

短すぎた爽やかな秋からさむ～い冬へ。
南国高知を愛しちゅう集団のハートは
年中、常夏ながよ！！

農林水産省 BUZZ MAFF

検索

ほちっ!

働き方改革 愛されChúshi未来プロジェクト



中国四国農政局では、将来中国四国農政局の中心として活躍することになる若手職員を中心に意見を出し合い、議論し、具体化することにより、「理想の職場」として、働きやすい職場(環境・場所)を創造し、職員が愛着を持てる職場(働き方・ルール)を確立させる事を目標に、令和2年度から『愛されChúshi未来プロジェクト(通称:ミラプロ)』を立ち上げ、活動を開始しました。

01 目標の設定

ミラプロでは、今年度のテーマを「働きやすい職場」「愛着が持てる職場」「理想の職場」として、大谷翔平選手も活用していた以下のようなマンガラートをひとり1つずつ作成！

【マンガラート】

卓上カレンダー配布	outlook予定表活用	5分前行動	ショートカットキー	デスクトップ整理術	便利なオフィスグッズ紹介	挨拶	立ち話スポット	昼食スペース
業務の切の課内共有	"時間意識"をつくる	会議は長くて30分	office活用	"効率性"をつくる	"あの人の机/ロッカー"紹介	メール<Teams>チャット	"コミュニケーション"をつくる	おやつスペース
16:15に音楽	"昼休みの過ごし方"紹介	ミーティングスペースの卓上に時計	GSS活用	10分スリープタイム	紙削減	他局同業務交流会	フリマ	扇周辺おすすめお菓子リスト
残業<朝	完全定時退庁日の徹底	のびのびタイム	②時間意識	②効率性	①コミュニケーション	デスクにお花	グリーンカーテン	個性豊かなデスクトップ
食堂で朝ごはん	"健康"をつくる	エレベーター<階段	②健康	理想の職場	①明るさ	完全私服DAY	"明るさ"をつくる	絵文字
朝活スペース	食堂でサラダバー	自転車点検会	②学び	③ミラプロへの共感	①憧れ	季節装飾	BGM	おすすめおやつ紹介
図書スペース	新聞スクラップ	今月の目標を立てて課内共有	アンケートでニーズの把握	ミラプロポスター作成・掲示	広報誌の作成	キャリアパス相談会	先輩インタビュー	業務のこだわりリスト
一緒に資格を取ろうの会	"学び"をつくる	暇な時の他課ヘルプ	やること投票	"ミラプロへの共感"をつくる	消費者の部屋	女子会	"憧れ"をつくる	課のメンバー紹介を扉に貼る
語学研修	ビジネススキル研修	中四の産産物紹介	先進事例職場見学	他局・他省庁の取り組み紹介	BUZZ MAFF	360°評価	ポジティブアウトプット	周りをよく見る

02 活動内容決定

メンバー全員で集まり、自分が考えたマンガラートを発表！取り組んでみたいことについてプレゼンテーションを行い、他のメンバーの発表を聞いたうえで、今年度の活動内容をいくつか決定し、それぞれグループに分かれます！

【令和7年度の活動グループ】

業務効率化 PCスキルアップ(アプリの活用) ペーパーレス化の推進	交流・研修参画 若手職員向けランチ会の開催	庁舎環境整備 休憩スペースの拡大 会議室予約マニュアルの作成	掲示板管理・HPの活用 交流掲示板の改良 ランチマップ作成	WLB・休暇・勤務時間有効利用 年休取得推進・完全定時退庁日のチラシ作成 職員の健康増進
--	---------------------------------	---	--	---

03 活動開始

若手職員向けランチ会の開催



長期休暇取得推進PRチラシの作成



育児休業取得者の声



農村振興部 農地整備課

桑田 絵理子

R2.8.6~R3.4.11 育児休業

R4.8.1~R5.4.21 育児休業

育児休業取得について

農林水産省では、全ての職員が健康で生き生きと働き能力を最大限に発揮できる職場環境を実現していくためにワークライフバランスの推進に力を入れています。



中国土地改良調査管理事務所庶務課

島尾 聡

R3.11.8~R3.12.7 育児休業

R5.5.17~R5.6.9 育児休業

R5.8.1~R5.8.31 育児休業

R7.10.9~R7.11.7 育児休業

R7.12.18~R8.1.17 育児休業

仕事と育児の両立について

育児時間勤務の制度を使い、8:30~9:00、16:45~17:15を育児時間に設定して働いています(9:00~16:45勤務)。夫は柔軟な勤務時間の設定が難しい職場で勤務しているため、保育園の送迎や急病時の対応は主に私が担当しています。家事については、夫は早朝、私は夜に分担して行っています。

親子の心身の健康のためには、家族の協力と職場の理解がどちらも絶対に不可欠ですが、幸いなことにどちらも十分な環境で、双方に感謝するばかりです。当省は、制度面で充実していると思うので、使える制度は存分に活用して、仕事でも家庭でも工夫しながら頑張っていきたいと思っています。ただ、現実問題として、時間も人手も有限な中、職場でサポートしてくださっている方々に申し訳なく思う場面には多々直面します。なんとかならないものか…と思うとともに、いずれ自分がサポートする側に立った時には、同じように笑顔で支えられる存在でありたいと思います。

育児休業取得について

令和2年6月に長男を出産し、当初は約3年の育児休業を取得予定でしたが、産後に情報収集したところ、近隣は待機児童が多いいわゆる「保活激戦区」であるため、希望する園に入るには、0歳児クラスへの4月申し込みが確実と知りました。そこで、休業期間を令和3年4月までに変更して無事に最寄りの園へ入ることができました。その後、令和4年6月に次男を出産。長男と同じ事情で0歳10カ月で入園とし、令和5年4月に復帰しました。

子育てのやりがいや苦労

仕事と違い外部から定められた到達点(ゴール)はなく、子の成長を見逃さず自ら達成感を掴んでいくという点が、やりがいでもあり難しい点であると感じています。勤務時間中は職務に集中、帰宅後は家族に集中！メリハリをつけることと、自分のための時間を取ることを大切にしています。息子たちの笑顔や寝顔、日々たくましくなる姿を眺めていると、日々の疲れが癒されます！

育児休業の取得にあたって

令和3年9月に長男、令和5年4月に長女、令和7年9月に次女が産まれました。3人とも里帰り出産だったこともあり、妻からは里帰り出産から自宅に戻るタイミングで育児休業を取って欲しいとの要望があったので、そのタイミングで約1-2か月の育児休業(産後パパ育休)を取得させて頂きました。

子育てのやりがいや苦労

子どもの成長を間近で実感できることが一番のやりがいです。できなかったことが初めてできるようになる瞬間や、できた時の笑顔を見るだけで、とても幸せな気持ちになります。もちろん、子育てでは大変なことや悩み事もたくさんあり、心身ともに余裕のない状態になってしまうこともあります。子どもたちがそれ以上の『楽しみ・喜び・癒し・笑い』を日々提供してくれるのでなんとか頑張っています！

仕事と育児の両立について

妻もフルタイムで働いており、身の周りに日常的に子育てをサポートしてもらえる親族等がないため、日々、仕事・家事・育児に追われてバタバタしていますが、夫婦で協力・分担してなんとか両立ができています。(特に冬は子供が体調を崩し、保育園に登園できないことが多くなるので大変です…)

仕事と育児との両立ができていられるのも、「テレワーク」や「子の看護休暇」等の制度面の充実や、職場の皆さんのサポートがあつてこそなので、とても感謝しています。

新規採用者からのメッセージ

総務課
人事第2係

林 雄太
一般職
(大卒) 行政



Q.志望動機は？
業務説明会への参加や、人事担当の方との面談を通じて、業務内容や職場の雰囲気に魅力を感じたからです。

Q.就活中の失敗談は？
提出書類に誤字・脱字があったこと…。みなさんは落ち着いてよく確認してから提出してください。

Q.志望動機は？
人が生きていくうえで不可欠な食の未来を支えたいと考えたからです。また、食・農業を軸に幅広い分野に関われることにも魅力を感じました。

Q.就活中の失敗談は？
面接前に階段でこけてしまったことです…面接当日は念のためストッキングの予備を持っていくことをおすめします！

農村振興部
事業計画課
広域基盤計画第1係

馬場 洸樹
一般職
(大卒) 農業農村工学



Q.職場の雰囲気は？
分からないことがあっても先輩方に聞きやすく、気持ちよく仕事ができるような職場です。

Q.気分転換の方法は？
仕事帰りに友人とご飯にいたり、家に帰って映画を見たりしています！

Q.職場の雰囲気は？
職場の皆さんはとても優しく、わからないことがあったり、戸惑っているとすぐに「大丈夫？」とお声がけしてください。そのため、楽しく業務に取り組むことができます。

Q.気分転換の方法は？
爆食とドライブをすることです。



農村振興部
設計課
調整係

笠岡 美月
一般職
(大卒) 行政

会計課
歳出・決算係

井上 大雅
一般職
(大卒) 行政



Q.担当業務は？
支出に間違いがないか確認するなど、お金に関わる仕事をしています。とても緊張感のある仕事だと思っています。

Q.学生時代の心残りは？
もっと色々なことに挑戦しておきたかったです。特に、海外の文学について学んでいたの、その国に留学に行きたかったです…。

Q.担当業務は？
本省や県拠点、局内の各部署、幹部の動向を把握しながら連絡調整や取りまとめを行っています。情報があちこちから入ってきて面白いです！！

Q.学生時代の心残りは？
学生料金でたくさん美術館に行ったり、演劇を見ておけばよかった、…



企画調整室
調整係

高橋 実夢
一般職
(大卒) 行政

農村振興部
用地課
用地係

役重 遼
一般職
(大卒) 行政



Q.農政局の魅力とは？
中四国地方の様々な事業所に足を運び、自分の目で現場を見て、いろいろな人と関わりながら仕事をすることができます！

Q.就活性にアドバイスを！
悩みを抱え込まず、友人や親など、周りの人に頼ってみるといいと思います！積み重ねを信じて、がんばってください！

Q.農政局の魅力とは？
職場の雰囲気が良く働きやすいところです！また、自分の好きな食に関する業務に携われる点も魅力です！

Q.就活生にアドバイスを！
適度に自分にご褒美をあげながら頑張ってください！



経営・事業支援部
食品企業課
加工食品輸出産地育成係

馬庭 史奈
一般職
(大卒) 行政

農政局の魅力 ～若手職員が語る！～

食育！スマート農業！6次産業化！
事務系でも業務分野の
しごとに携われる！

食に関わる
しごとができる
ところも魅力！



【大学の出身学部割合】



意外に文系が多い！
出身学部が幅広い！



若手から
見た！

農政局のここがいい！

出身学部ランキング

- Faculty Ranking
- 1位 経済学部 27%
 - 2位 法学部 24%
 - 3位 文学部 19%
 - 4位 教育学部 7%
 - 4位 農学部 7%
- (一般職行政区分のR2～R7年度入省者が対象)

窓口対応が基本無い！
休暇・旅行計画
立てやすい！

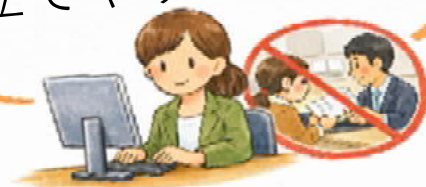

つい上司とお菓子交換しちゃう！
職場の雰囲気が良い！



岡山駅とイオンモールに近い！(本局)
通勤がしやすい！
ランチや映画も楽しめる！



採用について

農林水産省では、以下の系統に分かれて採用活動を行っています。

系統	試験区分 (大卒程度)	試験区分 (高卒程度)
行政系 農村振興行政系	行政・教養	事務
農業技術系 消費安全系	農学、化学、物理、機械、 デジタル・電気・電子	技術、農業土木
農業土木系	農業農村工学、土木、機械、 デジタル・電気・電子	
調査計画系	農業農村工学、土木、 農学、化学、物理、機械、 デジタル・電気・電子	

【過去の採用実績】

() : 採用人数のうち女性の人数

試験種 試験区分 入省 年度	大卒程度						高卒程度			選考採用	
	行政・ 教養	農学	化学	機械	農業農村 工学	土木	事務	農業土木	技術	事務系	技術系
R4	12(5)	3(2)	2(1)		5(2)			2(1)		11(6)	5
R5	13(5)	4(2)			4(1)			2(1)		14(8) ※	4
R6	15(8)	5(3)	1		3(1)			4		14(4)	1
R7	13(9)	8(5)			2(1)			4(2)		10(3) ※	5(1)
R8	19(14)	5(3)			1		1(1)	5	1	9(1)	2

【系統ごとの主な業務内容】

※国家公務員中途採用者選考試験（就職氷河期世代）を含む

《行政系、農業技術系の場合》

- 農業施策のための企画立案・施策の普及
- 農政局本局、国営事業(務)所、支局における庶務一般、人事、会計、福利厚生に関する事務
- 農畜産物の生産振興及び食品産業の振興のための指導・助成と新技術の普及
- 主要食糧の管理及び備蓄に関する事務
- 農畜産物の生産・流通過程における安全確保に関する指導
- 輸出証明関係業務、GFPグローバル産地づくり推進に関する事務
- 国営土地改良事業の工事のための用地買収、補償や財産管理に関する事務
- 農林水産統計の作成・提供に関する事務

《農業土木系、調査計画系の場合》

- 農業農村整備事業に係る調査及び計画、工事の積算・設計、監督・検査
- 県や市町村、団体が実施する農業農村整備・災害復旧事業に対する助成・指導
- 農業農村整備事業に関する技術・積算基準の作成、技術資料の収集
- 水管理等のICT化の推進

採用スケジュール(2026年度高卒程度試験)



今後の業務説明会の開催予定

農政局独自の業務説明会は6月頃から開催予定!

☑ 採用メールマガジン登録募集中!!

採用メールマガジンでは

業務説明会の開催予定や予約開始、

官庁訪問のお知らせ等をいち早く配信!

また農政局に関するイベント情報も定期的に

配信予定! お得情報をお見逃しなく!

右の二次元バーコードより登録受付中!



令和8年度入省式



Q&A よくある質問

Q1 中国四国農政局ではどのような人材が求められているのですか？

A1 農林水産政策は、国際競争力の低下、担い手の高齢化など様々な課題に直面しており、常に新しいアイデアが必要とされています。採用に際しては、成績の良し悪しや性別、当然ながら出身高校・大学にもとらわれるつもりは全くありません。ひとえに人物本位で採用を行っていますので、専門的な知識は必要ありません。就職した後、仕事の中で常に学び続けられる方には是非入省してほしいと考えています。

Q2 説明会の参加回数は、採用に関係しますか？

A2 説明会は採用広報活動の一環として開催するものであり、説明会への参加の有無が採用に影響するものではありません。なお、説明会では農林水産省及び中国四国農政局の業務内容の紹介をはじめ様々なコンテンツを用意し、多彩な職員を派遣して開催しておりますので、皆さんが就職先や志望官庁を考えるにあたっての一つの検討材料として、気軽にお越しいただければと考えております。

Q3 転勤はどのくらいの頻度でありますか？

A3 人事異動のサイクルは約2～3年ごとですが、必ずしも転居を伴う異動(転勤)があるわけではありません。中国四国農政局の職員の半数以上が岡山市内で勤務しており、本局内の異動も多々あります。また、転勤にあたっては職員の家庭状況も十分に配慮することとしております。

Q4 配属はどのように決まるのですか？ 希望は聞いてもらえますか？

A4 本人の意向や希望とともに、上司の評価等を参考にしたうえで、本人の適性を考慮し決定します。若手のうちは、おおむね2年程度で様々なポストを経験していただきながら、将来的に、自分にあった分野のスペシャリストになってもらいます。



Welcome to 中国四国農政局!

中国四国農政局では、職員同士の仲を深める活動として、所属課等での懇親会やプライベートでの交流活動などがあり、それぞれ自由に参加しています。

また、中国四国農政局は職員数が比較的多いため、様々なサークル活動があります。強制的に参加するものではありませんので、各個人がしたい活動をした時にしたい人と行っています。



所在地

〒700-8532
 岡山市北区下石井1丁目4番1号
 岡山第2合同庁舎内(4階~10階)
 (アクセス方法)JR岡山駅より南へ徒歩10分



採用に関する問い合わせ先

担当	連絡先
総務課人事班	☎ 086-224-9402 ✉ saiyou.chushi25@maff.go.jp

その「おいしい」を
 未来に残したい。

そんな仕事を
 一緒にしよう。

説明会や採用に関する情報はHPに掲載中！

中国四国農政局 採用

検索

<http://www.maff.go.jp/chushi/org/recruit/index.html>

公式SNS

