資料2

米の取引価格について

平 成 ２ １ 年 ３ 月

農林水産省

○米の流通と価格の状況

米の流通が原則自由化され、多様なルートを通じて、様々な価格で取引されている。
① コメ価格センターにおける入札取引
② 全国出荷団体の相対取引
③ 単協等や生産者の直接販売

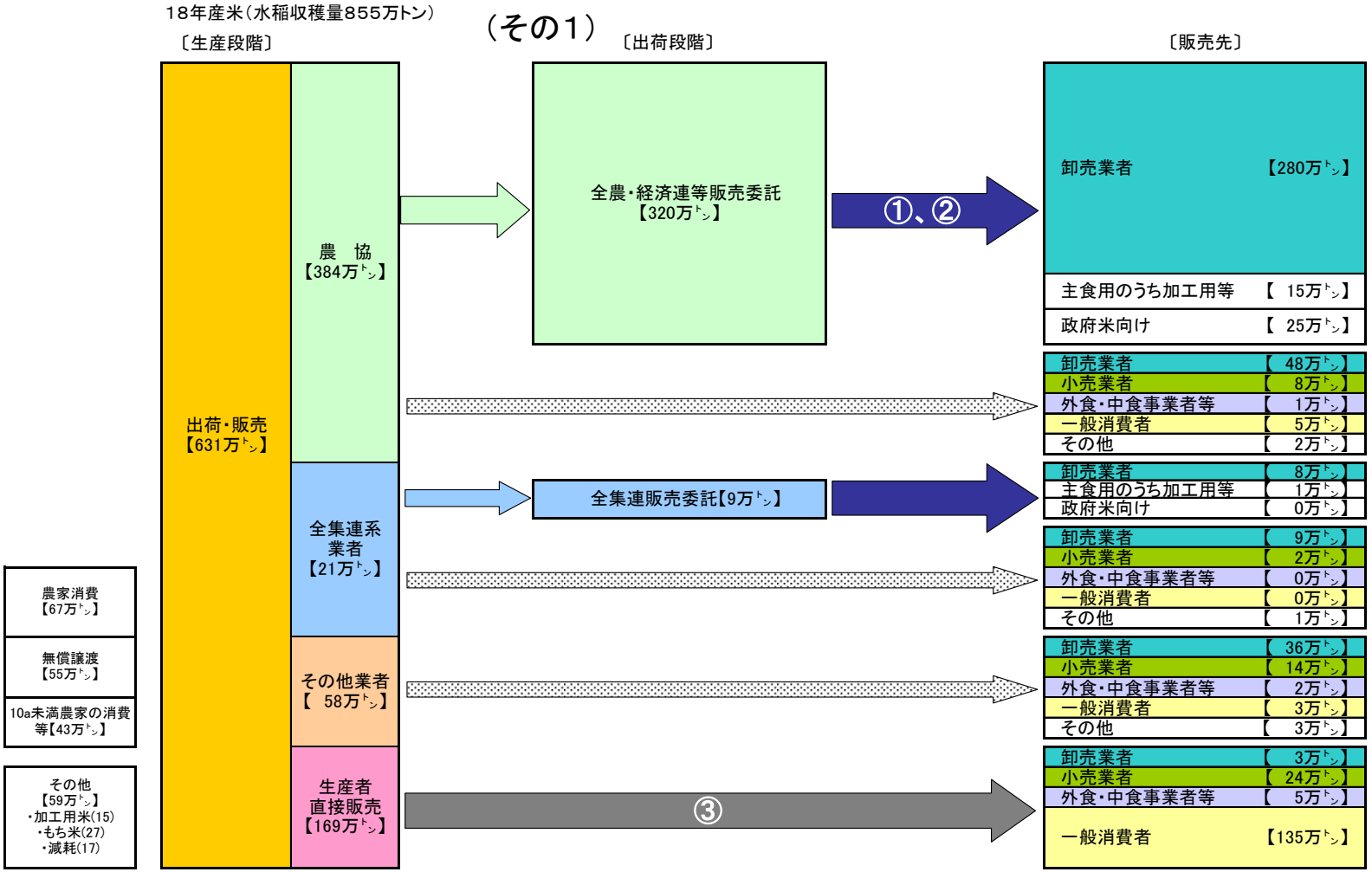

資料：農林水産省「生産者の米穀現在高等調査」、「米穀の取引に関する報告徴収」及び全国出荷団体調べ等を基に推計。
注：ラウンドの関係で、計と内訳が一致しない場合がある。

（その2）

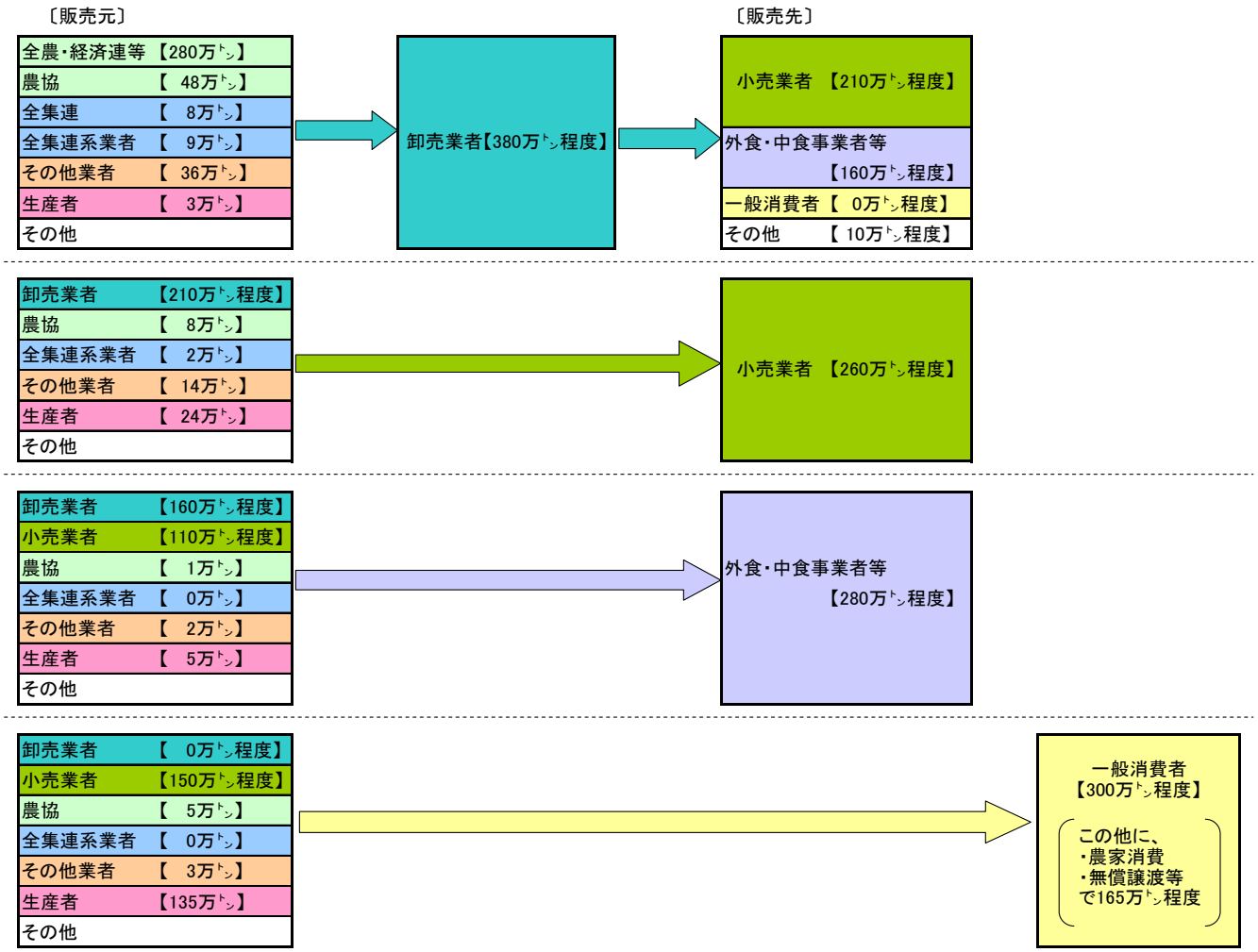

資料：農林水産省「生産者の米穀現在高等調査」、「米穀の取引に関する報告徴収」等を基に推計。
注：ラウンドの関係で、計と内訳が一致しない場合がある。

（参考） 卸売業者の仕入先別仕入価格
（平成19年産8月～2月相対取引価格平均）

① 茨城コシヒカリ

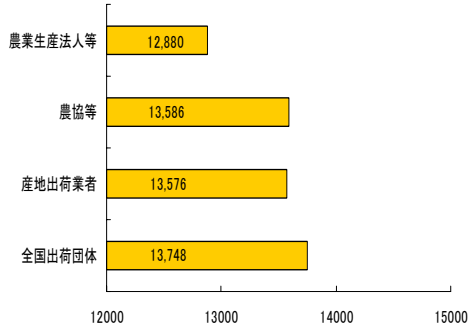

② 新潟コシヒカリ（一般）

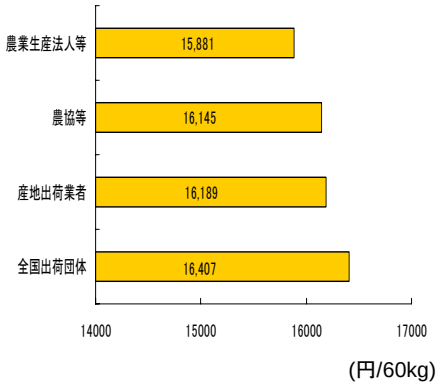

資料：農林水産省「米穀の取引に関する報告徴収」

○センター入札価格と相対取引価格

□ 平成16年の食糧法改正により米流通がほぼ完全に自由化され、米流通の多様化が進む中で、コメ価格センターの上場数量、落札数量は大幅に減少し、平成20年産米については、平成21年１月現在で1万トンとなっている。

□ これは、
①平成16年の食糧法改正により、計画流通制度が廃止され、義務上場がなくなったこと
②売り手・買い手双方とも、入札取引よりも確実かつ安定的に取引できる相対取引を志向して いること、
③売り手については、全農中心の販売だけでなく、単協等による直接販売が定着してきたこと
等によるものと考えられる。

□ 農林水産省としては、センターにおける取引が低調となる中で、米の価格動向を把握するため、20年産米から相対取引価格を毎月調査し、公表しているところである。

コメ価格センター入札価格

米穀の取引の指標とすべき適正な価格形成を図るために実施されているコメ価格センターにおける出荷業者と販売業者との入札取引価格

全国出荷団体等の相対取引価格

全国出荷団体等（5,000トン以上）と卸売業者の当事者間の交渉後の取引価格を農林水産省が食糧法に基づき調査し、公表

○入札ルールの変遷と取引数量の推移

	法制度 (特に流通規制と全農の位置付け)	義務上場の有無 (　)は上場数量比率	上場数量 (トン)	落札数量 (トン)	落札率 (%)
平成2年産	食糧管理法	(1/5以上)	552,567	508,297	92.0
3	厳格な流通規制 全農＝指定法人	〃	611,045	610,602	99.9
4		(1/4以上)	794,197	792,988	99.8
5		〃	208,807	208,807	100.0
6		〃	800,793	781,652	97.6
7	食糧法	〃	828,488	816,800	98.6
8	計画流通制度 全農＝自主流通法人	〃	767,560	756,779	98.6
9		(1/3以上)	1,053,265	1,034,536	98.2
10		〃	944,409	930,996	98.6
11		〃	1,112,922	987,045	88.7
12		〃	1,108,802	986,513	89.0
13		〃	1,088,845	977,071	89.7
14		〃	1,015,338	901,943	88.8
15		〃	736,957	729,106	98.9
16	改正食糧法	－	451,088	384,306	85.2
17	届出制のみ 全農＝集荷・販売業者	(1/3以上)	904,420	450,953	49.9
18		－	359,682	92,456	25.7
19		－	56,594	41,011	72.5
20(1.28現在)		－	13,021	9,775	75.1

義務上場有（平成2年産～15年産）

義務上場無（16年産～20年産）

注 ） 価格には包装代（紙袋）、拠出金、運賃加減額（6年産～14年産）、消費税相当額が含まれている。

○センター入札価格

□ センター入札価格については、作況による変動が見られるものの、消費の減少に対して生産が過剰であること、また、消費者の低価格米への志向が強いこと等から、近年、下落傾向で推移。

○ コメ価格センターにおける全銘柄平均価格の推移

（単位：円/60kg）

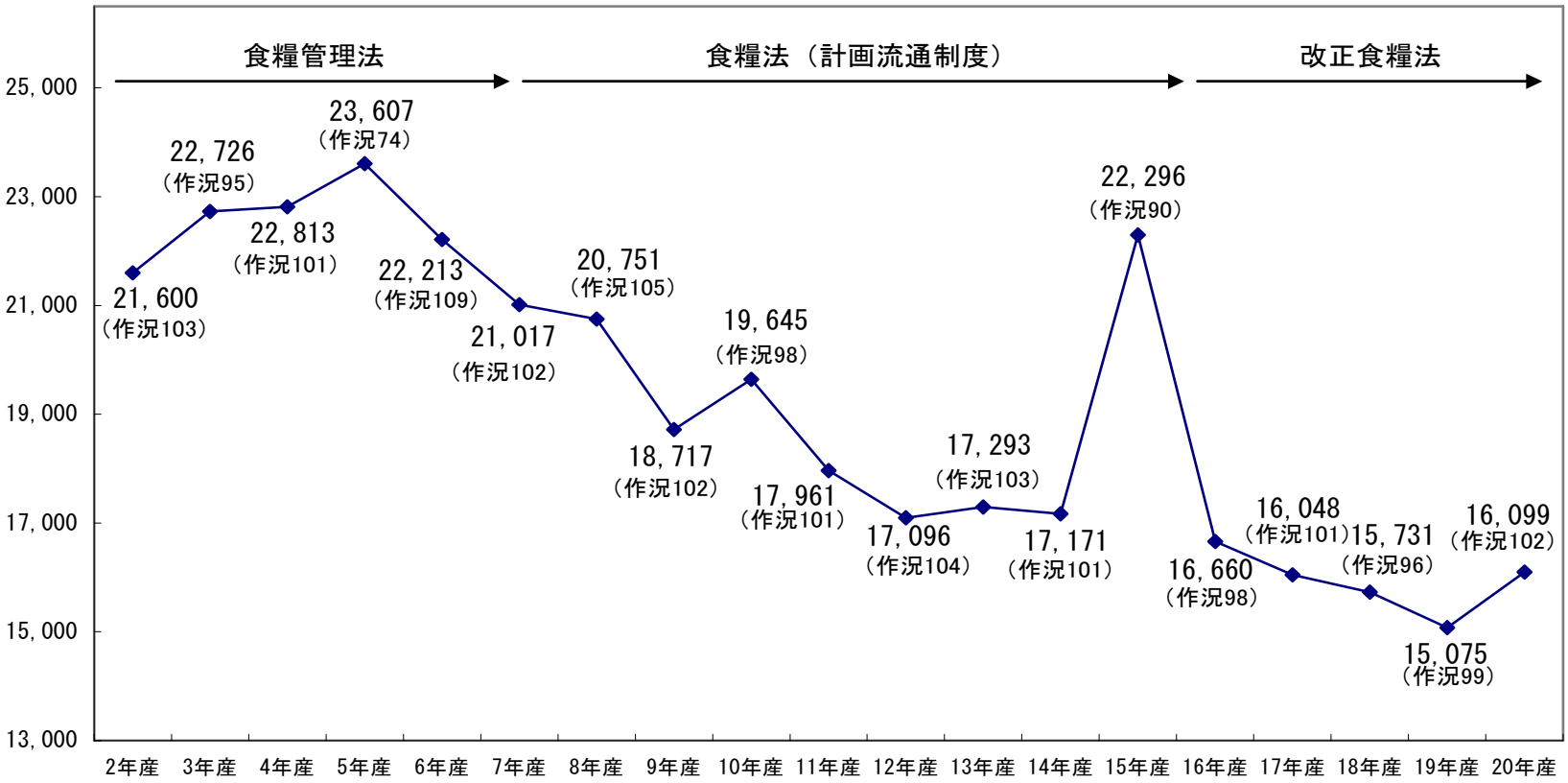

1/28現在

資料：(財)全国米穀取引・価格形成センター入札結果を基に作成

注：1) 価格には包装代（紙袋）、拠出金、運賃加減額（６年産～14年産）、消費税相当額が含まれている。

2) 20年産の価格は、1月28日現在の年産平均価格である。

3) 価格は17年産までは銘柄ごとの落札数量で加重平均した価格であり、18年産以降は銘柄ごとの前年産検査数量ウェイトで加重平均した価格である。

■ 米の価格は、産地品種銘柄ごとに区々であるが、米の価格の推移について主な銘柄についてみると、全体として下落傾向で推移する中、近年、低価格帯の銘柄の価格が上昇傾向で推移し、全体として銘柄間の価格差が小さくなっている。

○ 主な銘柄の価格の推移

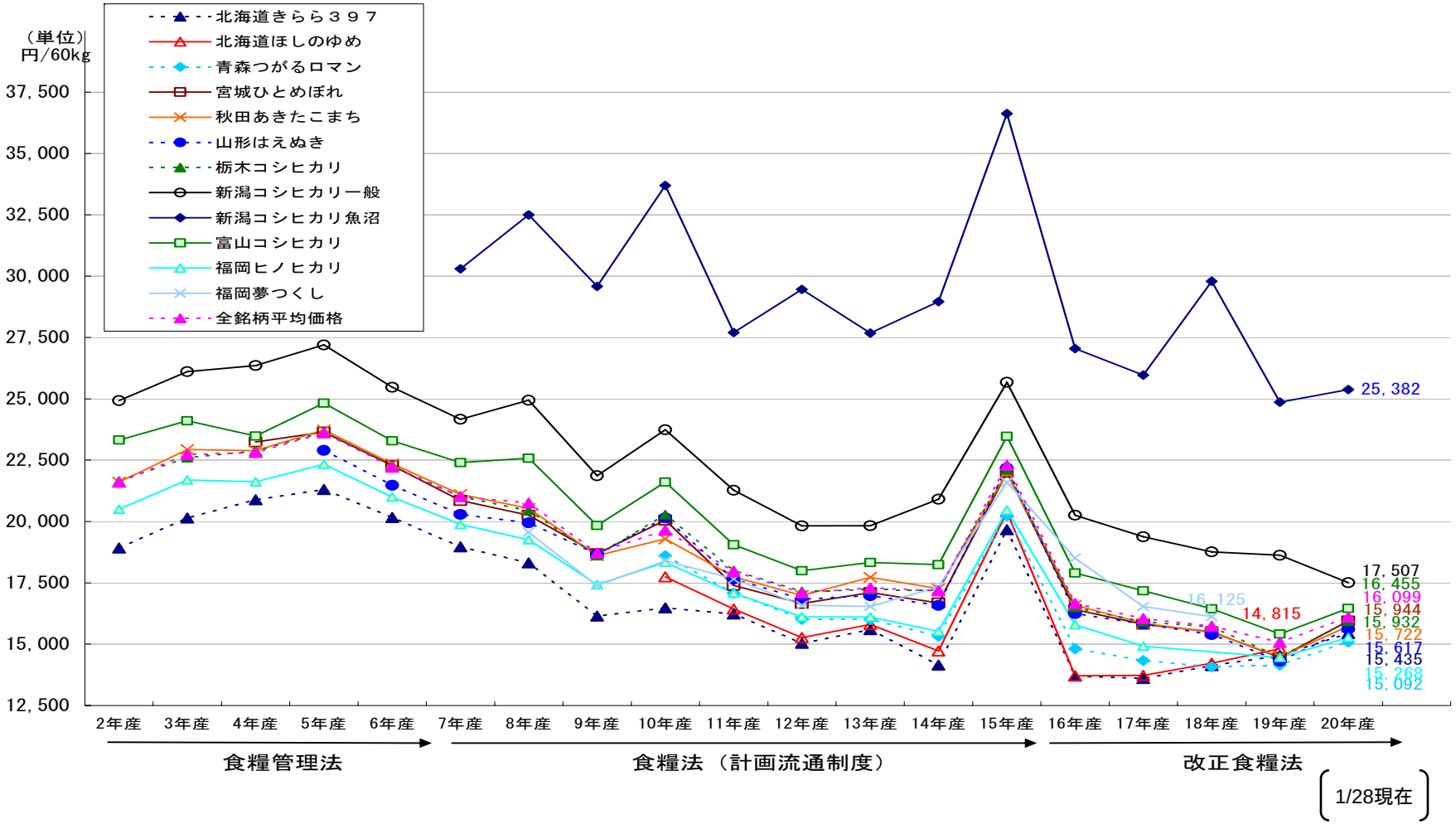

資料：(財)全国米穀取引・価格形成センター入札結果を基に作成

注：1) 価格には包装代（紙袋）、拠出金、運賃加減額（６年産～14年産）、消費税相当額が含まれている。

2) 20年産の価格は、1月28日現在の年産平均価格である。

○相対取引価格

□ 相対取引価格については、コメ価格センターにおける入札取引価格と比べると安くなっているが、センター入札価格は大口ロット割引などの商慣行上の値引等を適用する前の価格であるため、実質的に同水準。

○ 平成20年産米の価格の動向

（単位：円/玄米60kg）

産地	品種銘柄	地域区分	20年産米の相対取引価格					コメ価格センター取引結果					
			20年9月	10月	11月	12月	21年1月	20年産（1月取引）		19年産通年価格		18年産通年価格	
								①	直近の相対価格との差	②	①－②	③	①－③
北海道	きらら397		13,658	13,764	13,546	14,046	13,784	15,435	+1,651	14,534	+901	14,125	+1,310
北海道	ななつぼし		13,877	13,608	14,127	14,038	13,967	15,090	+1,123	14,138	+952	14,065	+1,025
北海道	ほしのゆめ		13,934		13,897	14,124	14,281		－	14,815	－	14,227	－
青森	つがるロマン		13,840	14,139	14,031	13,732	14,490	15,092	+602	14,155	+937	14,081	+1,011
青森	まっしぐら		13,517	13,830	13,758	13,631	14,204	14,902	+698	13,708	+1,194		－
青森	むつほまれ			13,591					－	13,641	－	14,048	－
岩手	ひとめぼれ		15,106	14,900	15,276	15,223	15,537	15,774	+237	14,380	+1,394	15,393	+381
岩手	あきたこまち		14,869	14,753	14,871	14,976	15,008	15,407	+399	14,170	+1,237	15,132	+275
宮城	ひとめぼれ		14,856	14,839	15,101	14,945	15,410	15,944	+534	14,458	+1,486	15,507	+437
宮城	ササニシキ		14,914	14,952	15,380			15,984	－	14,691	+1,293	15,500	+484
秋田	あきたこまち		14,892	15,370	15,108	15,097	15,105	15,722	+617	14,490	+1,232	15,477	+245
山形	はえぬき		14,949	14,794	14,851	14,511	14,674	15,617	+943	14,310	+1,307	15,392	+225
山形	コシヒカリ			16,093	16,174	15,815	16,126		－	15,384	－	16,658	－
福島	コシヒカリ	中通り		15,458	15,300	15,099	15,223	16,142	+919	14,809	+1,333	15,942	+200
福島	コシヒカリ	会津		16,108	16,308	16,122	16,258	16,772	+514	15,532	+1,240	16,786	▲14
福島	コシヒカリ	浜通り		15,485	15,428	15,308	15,475	15,932	+457	14,640	+1,292	15,735	+197
福島	ひとめぼれ		14,861	14,572	14,727	14,599	14,818	16,100	+1,282	14,138	+1,962	15,230	+870
茨城	コシヒカリ		15,387	15,256	15,402	15,263	15,431	15,932	+501	14,443	+1,489	15,724	+208
栃木	コシヒカリ		15,065	15,147	15,194	15,258	15,174	15,932	+758	14,471	+1,461	15,705	+227
栃木	あさひの夢		13,496	13,445	13,611	13,713			－	13,326	－	13,493	－
千葉	コシヒカリ		14,803	14,937	15,050	15,194	15,344	15,932	+588	14,670	+1,262	15,706	+226
長野	コシヒカリ		15,477	15,690	15,558	15,437	15,660	16,142	+482	14,821	+1,321	15,923	+219
長野	あきたこまち			14,355	14,303		14,467	15,100	+633	14,098	+1,002	14,594	+506

（単位：円/玄米60kg）

産地	品種銘柄	地域区分	20年産米の相対取引価格					コメ価格センター取引結果					
			20年9月	10月	11月	12月	21年1月	20年産（1月取引）		19年産通年価格		18年産通年価格	
								①	直近の相対価格との差	②	①－②	③	①－③
新潟	コシヒカリ	一般	17,577	17,587	17,058	17,075	17,179	17,507	+328	18,624	▲1,117	18,763	▲1,256
新潟	コシヒカリ	魚沼	24,903	24,949	24,931	25,071	25,091	25,382	+291	24,864	+518	29,791	▲4,409
新潟	コシヒカリ	岩船	17,869	17,936	17,416	17,472	17,435	17,867	+432	18,053	▲186	18,983	▲1,116
新潟	コシヒカリ	佐渡	17,843	17,841	17,381	17,554	17,421	17,935	+514	18,440	▲505	19,319	▲1,384
新潟	こしいぶき		14,518	14,557	14,716	14,919	14,923		－	14,567	－	15,448	－
富山	コシヒカリ		15,989	15,907	15,914	15,958	15,978	16,455	+477	15,413	+1,042	16,437	+18
石川	コシヒカリ		15,498	15,534		15,297	15,193	15,722	+529	15,092	+630	16,128	▲406
福井	コシヒカリ		15,658	15,597	15,595		15,586	16,142	+556	14,937	+1,205	16,195	▲53
福井	ハナエチゼン		14,557	14,512	14,490			15,092	－	14,362	+730	14,864	+228
岐阜	コシヒカリ		15,349	15,357	15,473		15,477	15,989	+512	14,798	+1,191	15,673	+316
三重	コシヒカリ	一般	15,391	15,229	15,396	15,400	15,429	15,932	+503	14,560	+1,372	15,683	+249
三重	コシヒカリ	伊賀	15,804			15,901		16,352	－	14,996	+1,356	16,082	+270
滋賀	コシヒカリ		15,166	15,156	15,329	15,319	15,466	15,932	+466	14,628	+1,304	15,704	+228
滋賀	キヌヒカリ		14,508	14,650	14,744	14,916		15,407	－	14,141	+1,266	14,150	+1,257
鳥取	コシヒカリ		15,309	15,022			15,301	15,932	+631	14,636	+1,296	15,284	+648
鳥取	ひとめぼれ		14,484	14,386			14,701	15,302	+601	14,219	+1,083	落札なし	－
島根	コシヒカリ			15,407		15,083	15,487	15,932	+445	15,063	+869	15,453	+479
山口	コシヒカリ		15,147					15,722	－	14,696	+1,026	15,389	+333
山口	ヒノヒカリ			14,497					－	14,263	－	落札なし	－
山口	ひとめぼれ		14,475						－	14,044	－	落札なし	－
香川	ヒノヒカリ			14,364	14,664	14,575	14,709	15,254	+545	14,307	+947	14,570	+684
福岡	ヒノヒカリ			14,741	14,788	14,786	14,810	15,268	+458	14,462	+806	落札なし	－
佐賀	ヒノヒカリ			15,026	15,055		14,700		－	14,022	－		－
佐賀	夢しずく			15,270		15,190	15,067	15,544	+477	14,252	+1,292	15,870	▲326
熊本	ヒノヒカリ			14,746		14,928	14,879	16,185	+1,306	14,507	+1,678	15,314	+871
熊本	コシヒカリ		15,539	15,444			15,646	16,168	+522	15,568	+600	16,040	+128
熊本	森のくまさん			14,773					－	14,453	－	15,284	－
大分	ヒノヒカリ				15,115	14,731	14,803	15,375	+572	14,246	+1,129	15,075	+300
計								16,099	－	15,075	+1,024	15,731	+368

注1） 相対取引価格は、①全国出荷団体、②年間の玄米仕入数量が5,000トン以上の道県出荷団体等、③年間の直接販売数量が5,000トン以上の出荷業者と卸売業者・等の主食用の相対取引契約（数量と価格が決定した時点を基準としている。）の1等米の数量及び価格（運賃、包装代、消費税相当額を含めた価格。）により加重平均したものである。

注2） コメ価格センターの価格には、包装代、消費税相当額、拠出金（19年産以降20円18年産2円）が含まれている。

○単協等や生産者の直販価格

□ 単協等や生産者の直販価格は様々な価格で取引されており、このうち生産者直販価格の事例を平均的な小売価格と比べると、
① 中間マージンが省かれることにより安くなっているものがある一方で、
② 減農薬等の付加価値等により高くなっているものも見受けられる。

生産者の直販価格の事例

（平成20年産）

【販売先：小売店】　（単位：円／精米10kg）

産地	品種銘柄	価格 ①	国公表の小売価格（21年1月） ②	①／②	備考
福島	コシヒカリ	4,800 ～ 5,600	4,817	100% ～ 116%	特別栽培米
福島	コシヒカリ	3,600 ～ 3,800	4,817	75% ～ 79%	―

【販売先：一般消費者】　（単位：円／精米10kg）

産地	品種銘柄	価格 ①	国公表の小売価格（21年1月） ②	①／②	備考
秋田	あきたこまち	5,000 ～ 6,600	4,266	117% ～ 155%	減農薬、無農薬
秋田	あきたこまち	5,040	4,266	～ 118%	―
福島	コシヒカリ	4,200	4,817	～ 87%	―
福島	コシヒカリ	5,000	4,817	～ 104%	―
福島	コシヒカリ	5,400 ～ 7,200	4,817	112% ～ 149%	特別栽培米
福島	コシヒカリ	4,600 ～ 5,000	4,817	95% ～ 104%	―
富山	コシヒカリ	4,200	4,517	～ 93%	―
新潟	コシヒカリ	6,000 ～ 8,000	7,215	83% ～ 111%	特別栽培米

資料：（社）食品需給研究センター調べ、農林水産省調べ

注：1）生産者直販価格は、聞き取り結果であり一部の事例である。

2）国公表の小売価格のうち、福島コシヒカリは「会津」、新潟コシヒカリは「魚沼」としている。

○ 消費者物価指数の推移

○ 米の消費者物価指数については、下落傾向で推移しているが、近年、小麦製品を含めた食料品価格が上昇する中で、安定的に推移している。

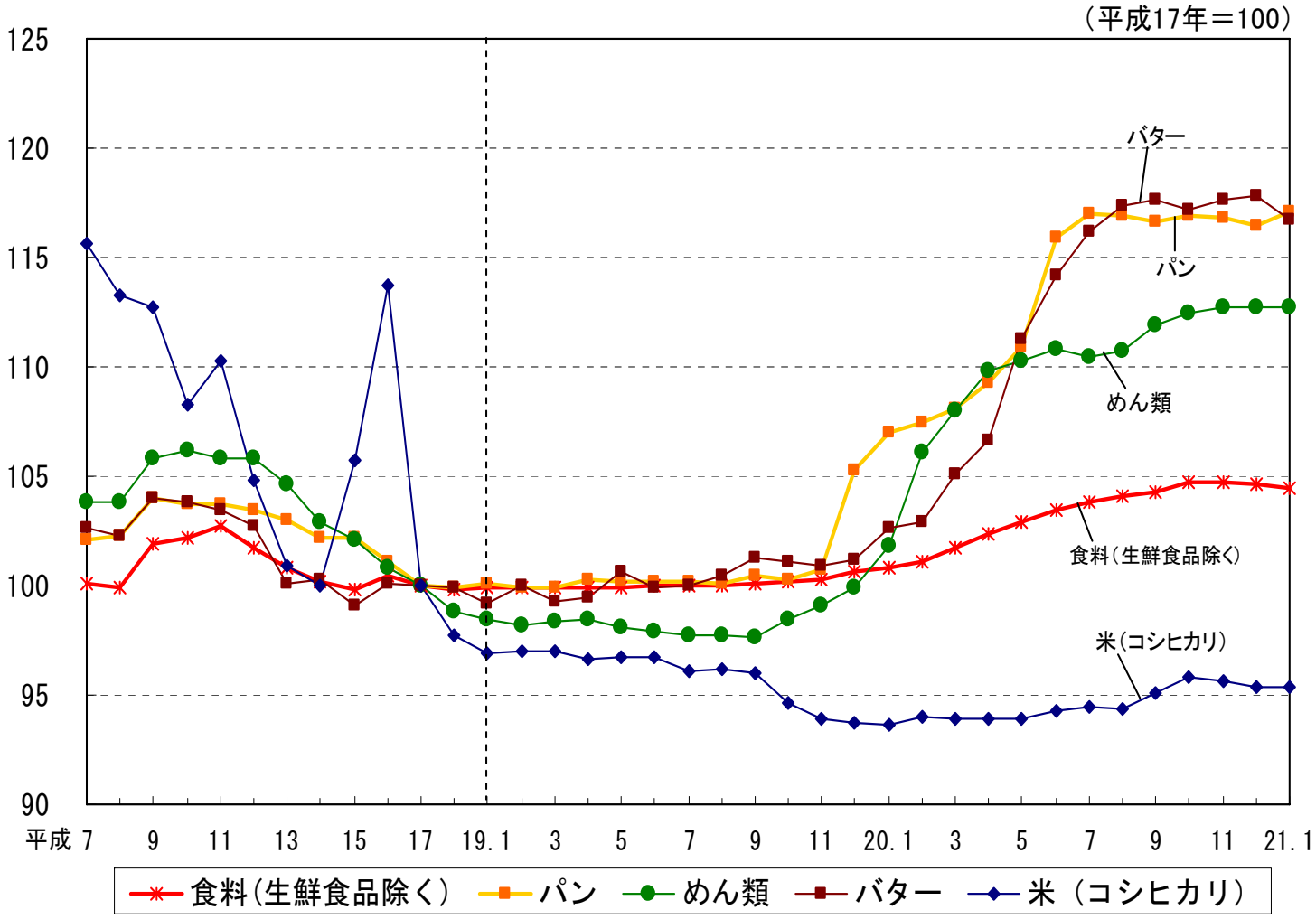

出典：総務省統計局「消費者物価指数」（全国，品目別指数）

注：平成７年から18年までは年平均、平成19年１月以降は月次の指数を用いた。